Exija hoy el Suplemento Deportivo en Colores

TIEMPO PARA SANTIAGO:
BUENO, ALGO NUBOSO
TEMPERATURA DE AYER:
MAXIMA: 31 grados C. a las 15 horas 30 minutos.
MINIMA: 13,5 grados C. a las 6 horas.
El Sol saldrá a las 5 horas 25 minutos, y se pondrá a las 19 horas 44 minutos. — La Luna saldrá a la 1 hora 39 minutos, y se pondrá a las 15 horas 48 minutos del día 9.
FASE: Luna nueva el día 14.

LA NACION

AÑO XXXIX — JUEVES 8 DE DICIEMBRE DE 1955 — SANTIAGO DE CHILE — PRECIO $ 25.— N.o 13.882

EDICION DE 20 PAGINAS

CRONICA	Págs. 1, 2, 3 y 6	POLICIA	Pág. 13
REDACCION	4	GENERALES	14 y 16
POLITICA	5	TURF	15 y 17
PROVINCIAS	7	TEATROS	17 y 19
SOCIAL	8 y 9	CLASIFICADOS	18
CABLES	10 y 11	MAGAZINE	20
GREMIALES	12		

"Debemos detener la inflación que nos afecta aunque tengamos que emplear medidas dolorosas"

1 a 1 fue el resultado del partido de Audax y Green Cross, jugado anoche en el Estadio Nacional. En la foto, Coppa sale de su valla y aleja con golpe de puños una pelota que viene por alto, dejando con el molde hecho a Sergio Espinoza, quien intenta un cabezazo. Salinas se afirma en Coppa.

Por 3-2 ganó Palestino a Everton

En el preliminar empataron a 1 Audax y G. Cross

Palestino venció a Everton por 3-2, en el match principal de la reunión cumplida anoche en el Estadio Nacional, y que correspondía a la tercera fecha oficial del torneo de 1955. En el primer partido, Audax y Green Cross no se superaron, empatando a 1 gol.

Ambos encuentros conformaron a la concurrencia, que llegó a 8.829 personas, que pagaron $ 902.400. Audax y Green se prodigaron en una lucha franca, en la que no se estableció superioridad alguna. El cuadro de

(A la página 7 - columna 6)

Referendum Salitrero es contrato-ley, dijo también la mayoría del H. Senado

POR 22 VOTOS CONTRA 16, COINCIDIO CON LO APROBADO POR LA H. CAMARA

Por 22 votos contra 16 y dos pareos, el Senado aprobó ayer los puntos de vista de la minoría de la Comisión Mixta Especial que estudió los aspectos jurídicos del régimen Salitrero, esto es, los números segundo y cuarto del informe correspondiente.

Como se ha informado, respecto de los números primero, tercero y quinto, hubo unanimidad de apreciaciones en la Comisión. Ellos reconocen que el Estado puede celebrar contratos, que éstos se incorporan al patrimonio de los particulares con quienes se contrata y está garantizado por la Constitución, y que el Referendum Salitrero debe tramitarse en el Congreso como un proyecto de ley cualquiera.

Los puntos en desacuerdo, dentro de la Comisión, fueron el que dice relación con el problema de si el Estado puede o no contratar sobre materias de derecho público, como las tributarias y cambiarias, y si estos contratos son o no son inmutables.

Con la votación habida, el Senado, expresó que las materias tributarias y cambiarias pueden ser objeto de contrato, por el Estado, y respecto del segundo punto, la Corporación dijo que esos contratos, al igual

(A la página 10 - columna 5)

Discurso pronunciado por el Jefe del Estado en los ejercicios finales del Norte

ESPECIAL IMPORTANCIA DIO S. E. A LA EXPLOTACION INTENSIVA DE TODAS LAS RIQUEZAS NATURALES

IQUIQUE. — (Por Pedro Valdivieso, Enviado Especial).— Ayer finalizaron las grandes maniobras combinadas efectuadas en la zona norte a cuya fase final asistió el Presidente de la República, Excmo. señor Carlos Ibáñez del Campo.

En la mañana de ayer se efectuó en el Teatro Municipal de esta ciudad la crítica a los ejercicios de guerra realizados acto que contó con la asistencia del Jefe del Estado, del Ministro de Defensa Nacional, coronel don Benjamín Videla; del Secretario Geneal de Gobierno, señor Mario Ciudad; de los Comandantes en Jefe de las tres ramas de las Fuerzas Armadas y altos jefes de ellas, como también de los oficiales que participaron en las maniobras.

HABLA S. E.— Terminada la crítica, los oficiales del Ejército, Marina y Aviación participantes en los ejercicios finales, ofrecieron al Primer Mandatario un almuerzo en el Hotel Prat.

Al iniciarse el ágape hizo uso de la palabra el Excmo. señor Ibáñez, quien dijo: "Es costumbre que data del tiempo del general Blanche, que el Ejército y la Fuerza Aérea ofrezcan el primer brindis a la salud del Presidente. En esta oportunidad no se va a brindar por él. El está con Uds. y está contento y lleno de satisfacción, porque tuvo la oportunidad de ver la realización de un viejo ideal: que las Fuerzas Armadas en su trabajo y preparación sean una sola; sin diferencias: el Ejército, que es el más antiguo, la Marina, que le sigue en glorias y la Aviación la más joven, hija de ambas y que les seguirá en glorias. Concuerdo con la idea que sostenía el general Abdón Parra, quien quería que la preparación superior de las Fuerzas Armadas se haga en un solo establecimiento, en una sola Academia, con el fin de

(A la página 2 - columna 1)

IQUIQUE GANO A NAVAL Y RANCAGUA A OSORNO ANOCHE EN TEMUCO

En la cuarta fecha de la rueda final del Campeonato Nacional de Fútbol Amateur jugada anoche en Temuco, la selección de Iquique derrotó al Naval por la cuenta de seis goles contra tres.

En el encuentro jugado a primera hora entre Rancagua y Osorno, ganó el primero por cuatro goles a tres.

El programa diurno para hoy contempla, a las 13 horas, Rancagua con Iquique, y a las 17 horas, Temuco con La Calera.

Vicepresidencia de la CORFO asumió ayer don Roberto Aldunate

Ayer en la tarde asumió sus funciones el nuevo vicepresidente de la Corporación de Fomento, don Roberto Aldunate, designado en reemplazo de don Guillermo del Pedregal, que renunció para realizar un viaje de descanso por Estados Unidos y Europa, durante cuatro meses acompañado de su familia.

El señor Aldunate se reunió con los altos jefes de la institución para imponerse de los problemas pendientes y que requieren una solución inmediata.

LOS INGRESOS DE 1956 LLEGARIAN A LOS 400 MILLONES DE DOLARES

Entre 300 y 400 millones de dólares serían los ingresos calculados por el Consejo Nacional de Comercio Exterior para su Presupuesto de Divisas del próximo año, según se informó en círculos responsables de ese organismo. Los estudios definitivos quedarían terminados la próxima semana. En estas cifras se incluyen los ingresos provenientes del Convenio con Argentina y excluyendo los posibles aportes de capitales.

Por otra parte, se agregó que las necesidades declaradas por los importadores llegarían a cerca de 800 millones de dólares.

DOS NUEVAS AGENCIAS.— El Presidente del CONDECOR, don Emilio González, se dirigirá a Valdivia y Puerto Montt, a fines de mes para asistir a la inauguración de las agencias de ese servicio en las citadas ciudades.

"El Colegio de Niños Cantores" que dirige el Padre Larraín ha tenido a cargo la parte coral del Mes de María al pie del monumento a la Inmaculada Concepción levantado en el Cerro San Cristóbal. Diariamente, durante la realización de esta práctica mariana, los niños que integran el Colegio han cantado los tradicionales himnos a María. Hoy, con motivo del Día de la Inmaculada y de las solemnes ceremonias de clausura, cantarán por última vez. En el grabado, un grupo de alumnos del Colegio de Niños Cantores.

Especial solemnidad alcanzarán las ceremonias de la Inmaculada Concepción

El mundo cristiano celebra hoy la tradicional fiesta de la Inmaculada Concepción de María, con misas, procesiones y otros actos. Coincide esta celebración con el término del Mes de María, que este año se ha visto realzado por la piedad de millares de fieles que día a día han acudido a honrar a la Santísima Virgen en pie de sus altares.

IGLESIA CATEDRAL.— Hoy la Iglesia celebra la fiesta de la Inmaculada Concepción de la Santísima Virgen. Esta festividad tradicional que todos los fieles celebran con sentimientos de verdadera devoción y con fervorosos actos de piedad, tendrá lugar en el templo metropolitano, a las 10 horas.

La gran misa de pontifical será celebrada por el Excmo. señor Nuncio Apostólico, doctor don Sebastián Baggio, que pre-

(A la página 10 - columna 3)

2 mil niños recibirán su Primera Comunión, en el Palacio de la Moneda

Ultima hora.-

Descubrióse complot militar en Mendoza: altos jefes detenidos

MENDOZA, 7. (UP).— En forma no oficial se dijo que el Gobierno desbarató un complot militar, encabezado por altos oficiales que tuvieron actuación destacada en el régimen de Perón.

Esos oficiales fueron detenidos y enviados a Buenos Aires en avión.

La ciudad está ahora en calma, pero las tropas permanecen en estado de alerta.

Aún cuando las autoridades militares declinaron confirmarlo, se ha sabido que el general Héctor Raviolo Audisio, ex comandante del Grupo de Montaña de Cuyo, y el teniente coronel A. Crocce, ex jefe de Estado Mayor del mismo Grupo, fueron arrestados como jefes del complot y enviados por la vía aérea a Buenos Aires.

El comandante en jefe del Grupo de Cuyo dijo que todos los detalles y las medidas de seguridad serán explicadas en un comunicado que será dado a publicidad mañana jueves.

A raíz de una denuncia hecha por el jefe de Mendoza, Virgilio Sguazzini, el Interventor Federal de la provincia, general Roberto Nazar, ordenó la intervención de aquella dependencia, y puso a cargo de la misma al teniente coronel Fernando Elizondo, Director del Liceo Militar "General Espejo".

En las adyacencias del Departamento de Policía se nota la presencia de tropas del ejército y de aeronáutica.

LAUSSE GANO POR K.O.T. A SULLIVAN

CLEVELAND, 7. (UP). — El argentino Eduardo Lausse, tercero en el ranking mundial de peso mediano, afirmó sus pretensiones a una pelea por el título, al derrotar esta noche por knockout técnico, en el quinto round, al inglés Johnny Sullivan, ex campeón del Imperio Británico.

Esta ha sido la trigésimoprimera victoria consecutiva de Lausse y la segunda en el término de sólo dos semanas.

El réferee, Lou Parker, detuvo el combate a los 60 segundos de la quinta vuelta, cuando Lausse golpeaba a voluntad a Sullivan, que estaba indefenso en un rincón.

El inglés, que se mostró muy valiente ante la notable potencia de los golpes del argentino, fue derribado dos veces. La primera de ellas fue al terminar el cuarto round, debido a una izquierda de Lausse que lo hizo caer sentado; sus segundos tuvieron que ayudarle a llegar a su rincón.

AUTO ANTIGUO, GRANDE, ABIERTO
SE NECESITA PARA PASEO Y HOMENAJE
A FAMILIA NUMEROSA
Dirigirse a GERMAN BECKER, Teatro de Ensayo de la U. C.
LASTARRIA 90 -:- FONO 397446
FESTIVAL DE LA FAMILIA
ESTADIO NACIONAL — LUNES 19

Gran Excursión
Precios especiales
Reservas de entradas a todos los partidos
CONSULTE DETALLES EN
VIAJES LITVAK
BANDERA 191 · FONO 62460 Stgo.

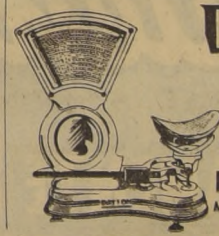

DAYTON
Hobart
SIEMPRE ESTA EN LO JUSTO!
MARSOL S.A.
AMUNATEGUI 72 - CAS. 1087 - TEL. 62172 - STGO
Distribuidores: IBAÑEZ Y CIA.

"DEBEMOS DETENER LA..." (De la primera página)

que los futuros jefes alternen y se conozcan, habituándose a las doctrinas estratégicas como las que hemos visto. Debo agradecerles y felicitarlos y quiero que estas felicitaciones lleguen hasta los cornetas. He visto el buen ánimo y preparación de los oficiales y de la tropa. La forma en que desfilaron a paso regular después de muchísimos días de agotadores trabajos en campaña."

S. E. añadió: "Creo que la guerra moderna exige tácticas nuevas y material moderno. Es por eso que patrocino la mecanización del Ejército.

BIENESTAR DE LAS FF. AA. — "Quiero referirme también al bienestar social de las Fuerzas Armadas. No hay que alarmarse por las noticias que publica la prensa. Ellas no siempre son ciertas. Patrocino una Administración Pública bien rentada y eficiente, en la que cada empleado sea capaz de reemplazar a su jefe sin que ello signifique entorpecimiento en su marcha.

"El Ministro de Defensa está encargado de preocuparse por vuestra previsión. En general, hay que modificar las leyes de previsión. No quiero lesionar situaciones ganadas, pero considero injusta la continuidad de la previsión y esa ley debe terminar. Ella se dictó en un período de locura; tenemos que terminar con eso, como también debemos terminar con la inflación.

El país económicamente está bien, el comercio mejor; prueba de ello es que más de mil personas salen a la semana del país al extranjero, a conocer o bien a depositar allí sus capitales. Chile es un país inmensamente rico, aunque algunos políticos dicen lo contrario. En la industria del cobre se harán nuevas inversiones en dólares para aumentar la producción. También se harán inversiones en la industria del salitre, e que ahora está más o menos muerto. Yo quiero que resurja y no me opongo a su progreso. Hay parlamentarios que patrocinan algo irrealizable. Yo soy realista. Quiero que las plantas se modernicen y creo que el futuro del salitre es más bien químico.

NUEVAS INDUSTRIAS.— Patrocino también, para defendernos de una posible crisis futura del cobre o del salitre el desarrollo de la riqueza marítima, la que puede dar entradas superiores a las del salitre o a las del cobre. Patrocino también la explotación de nuestros bosques, los que con cuatro o cinco plantas elaboradoras o industrializadoras de la madera nos darían al año más dólares que el cobre. Somos ricos y sin embargo tenemos una crisis de nuestro signo monetario, cuyo valor baja en forma ya ridícula. Pero ocurre que estamos habituados a gastar más de lo que podemos, y a vivir por encima de nuestras posibilidades; los asalariados a trabajar lo menos posible. Los empleados públicos, por ejemplo, trabajan poco más de seis horas y si sólo trabajaran una más se podría economizar la tercera parte de ellos.

La inflación nos afecta profundamente y quiero que la detengamos a toda costa aunque sea con medidas dolorosas. Las que podrán durar un año o dos, pero después se vería el resultado. Estamos enviando al Congreso un conjunto de medidas, de acuerdo con la Misión Klein-Saks y espero que con la colaboración del Congreso ellas se conviertan en leyes y veremos una franca mejoría.

Señores: voy a beber por todos los que han participado en estas maniobras, por su bienestar y el de sus familias y, por ellos, Salud."

Posteriormente, habló el Ministro de Defensa Nacional, coronel don Benjamín Videla, quien dijo en parte de su discurso:

"Haber presenciado estas maniobras tridimensionales y haber comprobado que las tres Instituciones han trabajado conjunta y armónicamente, constituyendo un solo, macizo e invencible block, tanto por su recia contextura moral, intelectual y física como por el significante e inconmovible amor a la Patria, que se anida por igual en el corazón de todos sus componentes, es para el Ministro que había motivo de especial y muy cara satisfacción, por cuanto ello, encuentra la reafirmación de su inconmovible fe en los destinos brillantes del pueblo de Chile, y en la tradicional y nunca desmentida valía de sus Fuerzas Armadas, que hoy como ayer, saben ser ejemplo de estoicismo, abnegación y patriotismo en el servir, constituyendo por todo esto, la infranqueable barrera que protege nuestra integridad territorial y el sólido cimiento que permiten el dinámico y ordenado desenvolvimiento de la vida interior del gran pueblo de Chile."

IQUIQUE. — "Vengo ampliamente satisfecho de las maniobras realizadas en Camarones y sus alrededores", dijo el Ministro de Defensa Nacional, coronel Benjamín Videla Vergara, a los corresponsales de LA NACION que lo entrevistaron en el norte.

"Esta maniobras coinciden —agregó— con lo que se había programado. La Marina, el Ejército y la Aviación han actuado en conjunto y en perfecta armonía."

Expresó, más adelante, que "cabe destacar el espíritu de sacrificio y superación que han demostrado las instituciones de las Fuerzas Armadas".

HABLAN LOS JEFES DE LAS FF. AA. — "El Ejército ha cumplido con muy buenos resultados su misión, ya que ha desarrollado una excelente labor, de acuerdo con sus medios", dijo, al solicitarle su opinión sobre las maniobras, el Comandante en Jefe del Ejército, general Raúl Araya Stiglich.

"El Ejército, repito, interpretó muy bien el sentido de su misión y comprende que si bien no tiene los recursos que, con toda seguridad, el país querría suministrarle, suple con sacrificios ciertas faltas de medios. Comprende, además, que no sólo de su actuación depende el éxito, sino que de la acción mancomunada de las tres instituciones de la defensa nacional.

"En cuanto a la preocupación por el factor humano que animó las operaciones y que es la base fundamental del potencial bélico —nos expresó—, ha merecido especial reconocimiento el Director General de Reclutamiento y Estadística Nacional, general Armando Coniledo, quien vino a Arica a inspeccionar esos servicios."

CON EL COMANDANTE EN JEFE DE LA FUERZA AEREA. — "La Fuerza Aérea, después de las operaciones realizadas en Antofagasta, tomó parte en las maniobras que se realizaron en Camarones", nos dijo el Comandante en Jefe de la Fuerza Aérea, general del aire Diego Barros Ortiz.

Nos agregó que la FACH cumple dos fases estratégicas básicas: su actuación independiente para preparar el terreno a las otras instituciones, y su apoyo y cooperación al Ejército y a la Armada. "También tiene, nos expuso, dos funciones: en la paz y en la guerra; esta última ojalá que no tengamos que emplearla nunca".

CON EL COMANDANTE EN JEFE DE LA ARMADA. — Al inquirirle detalles sobre la actuación de la Escuadra Antisubmarina en Iquique, el Comandante en Jefe de la Armada, vicealmirante Francisco O'Ryan, nos dijo: "Todo resultó espléndido, conforme al plan estudiado con anterioridad para realizar las operaciones tácticas".

MANIOBRAS MILITARES. — Los diversos movimientos tácticos —desembarcos en el litoral, contrataques, avances nocturnos, bombardeos aéreos y movilización de tropas— en los que participaron unidades de las tres armas de la Defensa Nacional que cubren las guarniciones, de las provincias de Tarapacá y Antofagasta.

La precisión con que fueron ejecutados cada uno de los movimientos y operaciones de guerra programados por el Alto Mando, permitieron que el desplazamiento de efectivos, que originó el desembarco, se hiciera en forma rápida, venciendo los obstáculos naturales y militares, en tiempo record.

REGRESO A SANTIAGO. — El Presidente Ibáñez, luego de terminado el almuerzo, se dirigió al aeródromo de la ciudad, a fin de regresar a la capital, por vía aérea. Al embarcarse en el avión presidencial, el Jefe del Estado recibió los honores militares correspondientes a su alto rango.

Más de cincuenta mil perros han sido sacrificados en campaña antirrábica

Protesta de la "Unión de Amigos de los Animales"

La "Unión de Amigos de los Animales" ha presentado a la consideración de S. E. el Presidente de la República, un documentado memorándum denunciando la forma arbitraria que, a juicio de esta Sociedad, se ha desarrollado la "campaña antirrábica", y expresa textualmente, que esta actividad ha sido dirigida por la peligrosa senda de la violencia.

En uno de los párrafos de esta denuncia, se expresa:

"Especial gravedad reviste el hecho de que **las medidas adoptadas están dirigidas principalmente en contra de las clases populares.** Se infringe así la política expresa de Su Excelencia que tiende a dar protección y ayuda preferente a la población trabajadora. No es posible ignorar el profundo malestar que tales medidas francamente discriminatorias han provocado en el pueblo. Casi todas las familias han sufrido ya su impacto directo, porque por tradición el perro forma parte de prácticamente todos los hogares de Chile. **La orden de arrebatarles sus animales y matarlos sin consideración ninguna especie, es calificada por los hombres y mujeres del pueblo como arbitrariedad manifiesta y violación dolosa de sus derechos.** Ello explica, que, **para prevenir la hidrofobia, bastaría vacunar los perros en vez de matarlos.** Ellos existen a perder sus animales porque los quieren y los necesitan tanto o más que las personas acomodadas.

CONVENCION DE CONCESIONARIOS SE EFECTUARA EN VALDIVIA

Con motivo de celebrarse mañana viernes y sábado próximo la Tercera Convención de Concesionarios Ford, en la ciudad de Valdivia, se están ultimando todos los detalles para obtener el mayor brillo posible de este importante acontecimiento que se desarrollará en el Hotel Pedro de Valdivia. Asistirán a él más de cien personas, número en el cual se incluye a todos los concesionarios Ford del país y sus esposas, y los jefes de la Ford Motor Company, de Santiago. Realizará las reuniones, la presencia del gerente de "Ventas Regional para Latinoamérica" y el Oriente, señor Jack Sheasby, quien visita actualmente nuestro país.

En esa Convención se estudiarán diversos problemas relacionados con las actividades que realizan los concesionarios Ford, como también asuntos concernientes al servicio que se ofrecen a los vehículos de esa marca.

Se ha informado que el gerente general de Ford, señor Fred Luss, dará a conocer nuevos planes de acción para el año venidero, entre los cuales se cuenta la intesificación en cada ciudad del país, de los cursos de mecánica y servicio, que reanudarán en beneficio de los dueños de vehículos.

En Valdivia, los cincuenta concesionarios participarán, además, en los numerosos actos y festejos que se han programado durante la realización de esa Convención.

SITIOS PARA EMPLEADOS PUBLICOS Y PERIODISTAS
OFREZCO SITIOS URBANIZADOS
EN EXCELENTE UBICACION DE AVENIDA INDEPENDENCIA
Tramito totalmente la operación en la Caja, sin costo alguno para el imponente.
Aproveche la oportunidad de su préstamo.
Tratar: J. D. G. — Calle La Bolsa 81 — 1er. piso

LADRILLOS
FISCALES-MURALLA
PUESTOS EN OBRA
MENICHETTI HNOS. Y CIA.
FONOS 51315 - 52557 — SANTA ROSA 3280

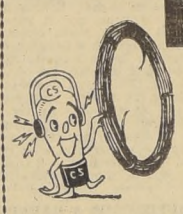
CE-ESE
OFRECE
CABLE CONEXION
7 hebras, estañado, aislación plástica.
$ 17.—M1.
Sólo por esta semana
CE-ESE
Fábrica de Repuestos de Radio
TENDERINI 73

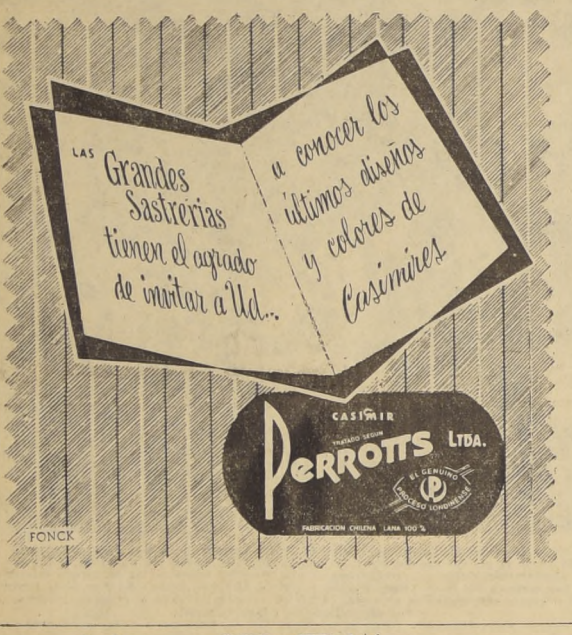

SE AFIRMA Y ARRASTRA
Coloque en su tractor neumáticos Sure-Grip Goodyear y vea cuanta tracción obtendrá. He aquí porque:
Diseño de C-E-N-T-R-O A-B-I-E-R-T-O hace que cada barra penètre en el terreno independientemente, arrastrando más con mayor duración de la llanta.
BORDE DE AGARRE en cada barra Goodyear da el más firme agarre de neumáticos para tractor.
DISEÑO EQUILIBRADO, separa las barras con posición uniforme en ambos lados de la banda.
Cuanto más pronto use Sure Grip Goodyear, más pronto verá como se afirma y ARRASTRA mejor, razones por los que es el preferido de los agricultores de todo el mundo.
GOODYEAR
MAS TONELADAS, EN EL MUNDO ENTERO SE TRANSPORTAN SOBRE NEUMATICOS GOODYEAR, QUE SOBRE LOS DE CUALQUIER OTRA MARCA.
DISTRIBUIDORES COPEC

SEMANA AERONAUTICA
DEL 12 AL 18 DE DICIEMBRE
AERODROMO DE TOBALABA
Organizada por el Club Aéreo de Chile, bajo el patrocinio de la Federación Aérea y la Fuerza Aérea de Chile, y con la estrecha colaboración del Club Aéreo de Carabineros, Club de Planeadores y Compañías de Aviación.
Entrada libre lunes a miércoles, hasta las 15 horas. Los demás días, adultos $ 200; Niños, $ 50.
Abonos a tribuna con asiento, $ 500, adultos; $ 100, niños.
En venta en:
Diario "El Mercurio".
Agencia LAN, Teatinos con Compañía.
Oficina del Club, Huérfanos 1147, oficina 601.
Herud & Cía., calle Compañía 1325.
Líneas Aérea ALA, Teatinos esquina de Huérfanos.
Reserva mesas cena sábado 17, oficinas del Club, Huérfanos 1147, oficina 601.
Entrada coctel reinas Semana Aeronáutica, oficinas ALA y Club Aéreo, Huérfanos 1147, oficina 601.
PROGRAMA
Vuelos populares todos los días, mañana y tarde, a partir del lunes 12 a las 15.30 horas.
Cine técnico, Museo, Exposición Aeronáutica, Aeromodelismo. Vuelos populares nocturnos: lunes, martes y jueves, de 20.30 a 22.30.
LUNES 12.— A las 12 horas, solemne inauguración en adhesión al Día de la Fuerza Aérea. A esa hora llegará una escuadrilla de aviones civiles que habrá ido y vuelto a Mendoza en la mañana, con el capitán Dagoberto Godoy. Llegará asimismo el Manutara, con la tripulación que fue a la Isla de Pascua.
MARTES 13.— 20.30 horas, presentación reinas Semana Aeronáutica en el Hotel Carrera. Actuará el Ballet Acuático.
MIERCOLES 14.— A las 21 horas, simulacro de bombardeo de Santiago por aviones de la Fuerza Aérea. Dichos aviones despegarán y aterrizarán en Tobalaba.
JUEVES 15.— 19 horas, conferencia del comandante Parraguè, sobre el viaje del Manutara a la Isla de Pascua; 21.30 horas, cine al aire libre, con película de aviación.
VIERNES 16.— 19.30 horas, espectáculo cultural y coros; 21 horas, gran retreta presentada por la Escuela de Aviación y Banda de la Fuerza Aérea de Chile.
SABADO 17.— A las 16.30 horas, gran espectáculo aéreo presentado por el Club Aéreo de Chile y Club de Planeadores. 19.30 horas, espectáculo combinado de caballos, motos, radiopatrullas y aviones, presentado por el Club Aéreo de Carabineros; 21.30 horas, gran cena, baile y kermesse.
DOMINGO 18.— 16 horas, gran festival aéreo presentado por la FACH, acrobacias, aviones a chorro, ataque aéreoterrestre a fuerzas blindadas, y numerosas otras pruebas.

MINISTERIO DE OBRAS PUBLICAS
DIRECCION DE OBRAS SANITARIAS
Solicítanse propuestas públicas para la ejecución de las siguientes obras:
PROYECTO N.o 1.435
ALCANTARILLADO DE SANTIAGO
Comuna de San Miguel.— Mejoramiento Canal Departamental de Santa Rosa a Gran Avenida, con un presupuesto de $ 8.522.104.—
PROYECTO N.o 1.532
ALCANTARILLADO DE SAN BERNARDO
Población Sur Ferroviaria, con un presupuesto de $ 17.889.575.—
Las propuestas se abrirán el 24 de diciembre a las 10 horas en la Oficina del Director de Obras Sanitarias.
El plazo para la presentación de documentos vence el 20 de diciembre a las 12 horas.
Bases y antecedentes en la Oficina de Partes desde el lunes 12 de diciembre.
HORACIO LIRA DUARTE
Director de Obras Sanitarias

FERMIN EL AS DE LOS PRECIOS BAJOS
OTRO GOOOOOL..! DE fermin!

Fermin, el As de los precios bajos... golea siempre a la Competencia.
ACUMULE PUNTOS Y FERMIN LE REGALARA UN TERNO A ELECCION
TRAJES PARA PRIMERA COMUNION, desde $ 3.495.—
CONCURSO DEPORTIVO LA NACION auspiciado por
Fermin SASTRERIA SOLVENTE 685
FERMIN EL AS DE LOS PRECIOS BAJOS

¡Buenas Noticias!
NUEVAMENTE HAY GOMINA BRANCATO

Drama de la tiranía comunista en la Europa Central revelan dos demócratas cristianos

SON DELEGADOS AL CONGRESO QUE SE INAUGURARA HOY EN SANTIAGO

El Dr. Prochazka sostiene que los comunistas niegan la acción social de la Iglesia, y que ellos asesinaron al Canciller checoeslovaco Jan Masaryck

IMPORTANCIA DE LOS PLANES AGRICOLAS.— En una conferencia de prensa, el Ministro dimisionario de Agricultura, ingeniero agrónomo, don José Suárez Fanjul, se refirió a la importancia que tiene para el país llegar a su autoabastecimiento de alimentos, la ejecución integral del Plan Nacional de Desarrollo Agrícola y de Transportes.

Dos dirigentes de la Unión Demócrata Cristiana de Europa Central, que han llegado a Santiago, como delegados al Primer Congreso de Partidos Demócratas Cristianos, que se inaugurará hoy en nuestra capital, ofrecieron ayer una amplia conferencia de prensa, en uno de los salones de la Cámara de Diputados.

Son ellos el Dr. Adolf Prochazka, checoeslovaco, Presidente del Comité Ejecutivo del Consejo de la Unión Demócrata Cristiana de Europa Central, y el Sr. Janusz Sleszynski, de nacionalidad polaca, miembro de ese Consejo y Editor del periódico "Información Democrática Cristiana", que se edita en la ciudad de Nueva York.

Las preguntas se concentraron en el Dr. Prochazka, quien las contestó en inglés, y a través de sus palabras —las que fueron traducidas por el diputado Ignacio Palma y por el Sr. Sleszynski—, los redactores políticos de la prensa metropolitana conocieron un completo y dramático relato acerca de la opresión comunista imperante en los países donde se alzan las lúgubres barreras de la Cortina de Hierro.

HACIA EL EXILIO.— El Dr. Prochazka empezó refiriendo que él es un antiguo luchador de la causa democrata cristiana, cuyos pilares son la libertad —atributo esencial del hombre— y las doctrinas sociales de la Iglesia, que sólo promueven la justicia y bienestar, dentro de la moral cristiana. He informó que él, como muchos de sus compatriotas, partió al exilio en febrero de 1948, cuando el pueblo de Checoeslovaquia y el Presidente Benes fueron prácticamente cercados y acorralados por la tiranía comunista.

CAMPAÑA DEMOCRATA CRISTIANA.— La Unión Demócrata Cristiana de la Europa Central —explicó después el Dr. Prochazka— comprende al Grupo Demócrata Cristiano de Checoeslovaquia (que tuvo 46 entre 300 diputados, entre 1946 y 1950), al Movimiento Demócrata Cristiano de Hungría (que tuvo 25 entre 350 diputados, en ese mismo periodo), al Partido Campesino de Letvia, al Partido Demócrata Cristiano de Lituania, al Partido Laboral Cristiano de Polonia (que tuvo 15 entre 444 diputados, en el período anteriormente mencionado) y al Partido Esloveno Demócrata Cristiano Popular de Yugoeslavia.

Los objetivos de estos partidos son —agregó el Dr. Prochazka— luchar por el ideario demócrata cristiano, "que nosotros creemos es el mejor para la convivencia y el progreso de a humanidad"; luego luchar por la liberación de los pueblos de la Europa Central, hoy oprimidos por el comunismo, y pido que al efecto mantienen relaciones con todas las organizaciones democráticas de Europa.

—¿Cree Ud. —se le preguntó— que ya está cercana la liberación de esos pueblos?

—Me asiste el convencimiento de ello —contestó—, porque esos pueblos, por elevado standard cultural, nunca podrán avenirse con el comunismo, y porque las noticias que de ellos recibimos certifican que su moral sigue siendo muy alta en la resistencia.

LABOR EN EL EXILIO.— Contestando a otra pregunta, el Dr. Prochazka se excusó, por razones obvias, de proporcionar informaciones sobre la existencia de organizaciones de resistencia, en los países de la Europa Central, subyugados por el comunismo soviético.

Sólo dijo que los demócratas cristianos, que desde el exilio trabajan por la liberación de sus países, disponen de diversos medios de información y propaganda para la mejor difusión de sus propósitos.

Dado, por ejemplo —comentó— que en los países de la Europa Central sólo pueden circular las informaciones controladas por los comunistas, los demócratas cristianos fortalecen la resistencia de sus compatriotas oprimidos, a través de programas que propala la radio "Europa Libre", de Münich, en la Alemania Occidental. Además, y para mantener la cohesión de los demócratas cristianos exilados, ellos editan tres revistas o periódicos de información general: la "Christian Democratic Review", que se publica en inglés, en Nueva York; la "Nouvel Horizon", que se edita en francés, en Paris, e "Información Democrática Cristiana", en español, que también se publica en Nueva York.

For otra parte —dijo—, los exilados demócratas cristianos de la Europa Central también cumplen sus objetivos, trabajando junto a la organización "Nuevos Equipos Internacionales", que tiene su sede en Paris.

ARDID COMUNISTA.— Preguntamos a los señores Prochazka y Sleszynski —ya terminada la entrevista— qué tenían ellos que decir acerca de las afirmaciones comunistas que habían de que en Rusia y los países controlados por Rusia existe libertad de cultos, porque allí hay templos abiertos, inclusive de credo católico.

Ambos contestaron que si bien la Unión Soviética y los países por ella sojuzgados hay templos católicos abiertos al culto, ésto, en resumidas cuentas, no es más que un ardid comunista, con el cual sólo pretenden impresionar al mundo democrático.

Es que no puede llamarse "libertad de culto" —afirmaron— la restricción de la práctica del culto dentro de templos, tolerados por gracia, y por añadidura vigilados; mientras se niega y se prohibe la acción social de la Iglesia.

MASARYCK.— Terminamos preguntándole al Dr. Prochazka cuál era su impresión sobre la trágica muerte de Jan Masaryck, hijo del fundador de la República de Checoeslovaquia, a fines de la Primera Guerra Mundial, y el último Canciller de la República Libre de Checoeslovaquia.

Según las informaciones cablegráficas de origen comunista, Masaryck, en rapto de histeria, se suicidó arrojándose desde un balcon; pero el Dr. Prochazka dice que, al efecto, existen dos teorías que explican el misterio.

La primera sostiene que Masaryck fue asesinado por los comunistas, porque proyectaba denunciar al mundo la opresión de su país, huyendo. La otra tesis afirma que Masaryck, cercado por los comunistas, prefirió quitarse la vida, para demostrarle al mundo la esclavitud de su pueblo y, con su sacrificio, alentar el movimiento de resistencia.

LA ENTREVISTA.— Durante la entrevista de prensa de los dirigentes demócratas cristianos de la Europa Central, estuvieron presentes los diputados falangistas señores Rafael Agustín Gumucio (presidente del partido); Juan de Dios Carmona (segundo vicepresidente de la Cámara); Ignacio Palma y José Musalem.

Además, también se hallaban presentes el diputado y dirigente de la Unión Cívica (Partido Demócrata Cristiano del Uruguay), señor Tomás Brena; el señor Andrés Franco Montoro, Presidente de la Asamblea Legislativa del Estado de Sao Paulo y Secretario General del Partido Demócrata Cristiano del Brasil, y el dirigente falangista señor J. Luis Infante.

Denuncian a enemigos de la libertad

Los dirigentes de la Unión Demócrata Cristiana de Europa Central, durante su entrevista de prensa de ayer, en uno de los salones de la Cámara de Diputados. Son, de izquierda a derecha, el señor Janusz Sleszynski, polaco, y el Dr. Adolf Prochazka, checoeslovaco, presidente del Comité Ejecutivo de esa Unión, la cual agrupa a los partidos demócratas cristianos de seis países. A continuación, los diputados Ignacio Palma y José Musalem.

Plan Nacional de Desarrollo Agrícola evitará la importación de alimentos

Ministro dimisionario Suárez formuló declaraciones

En pocas oportunidades el Ministerio de Agricultura se había visto concurrido por tantos reporteros como en la tarde de ayer, ante el anuncio de una conferencia de prensa del Ministro, dimisionario, ingeniero agrónomo don José Suárez Fanjul. A las 17.30 horas se habían reunido en la Secretaría del Ministro, representantes de todos los diarios, revistas, agencias noticiosas, programas radiales, etc., dispuestos a bombardear al señor Suárez con preguntas de carácter político.

A las 17.45 horas, el Ministro Suárez comenzó la entrevista, agradeciendo a la prensa la colaboración que le ha prestado en sus tres meses de actuación en el Ministerio, especialmente en lo que se refiere al Plan Nacional de Desarrollo Agrícola y de Transportes.

EL PLAN DE DESARROLLO. — Refiriéndose a éste, dijo: "El Plan Nacional de Desarrollo Agrícola y de Transportes interesa a todo el país por lo que hay que crear una conciencia nacional sobre la necesidad de su pronta e integral ejecución. Ello implica la solución de nuestro problema de déficit alimenticio, pues de seguir la situación actual, en 1961 se necesitarán US$ 90.000.000 para la importación de alimentos y productos agropecuarios. En la actualidad estamos gastando 60 millones de dólares al año.

"Chile tiene el privilegio de haber elaborado, por expertos, el más completo de los planes de desarrollo agrícola y agropecuario, plan que abarca, prácticamente, todas las actividades del país. Este proyecto ha despertado el interés de todos los países extranjeros, los cuales están contratando técnicos chilenos para la elaboración de planes similares. Por ello, ruego a la prensa en general, que las publicaciones sobre el Plan las tomen con un criterio netamente nacional y no partidista, porque, vuelvo a repetir, es algo de vital importancia que interesa a todos los chilenos por igual.

FALTA DE COOPERACION. — "Como se sabe, continuó el señor Suárez, los trabajos se iniciaron hace tres años y se necesita la estrecha coordinación de todos los Servicios Estatales para su realización, pero, hasta ahora, sólo se ha recibido la efectiva cooperación del Ministerio de Obras Publicas con sus programas viales, de regadío, de obras portuarias, etc., y de la CORFO con la cooperación de sus técnicos, mecanización de faenas, plantas industriales de azúcar, recuperación de terrenos, aguas subterráneas, etc.

"Desgraciadamente, dijo, este Ministerio ha tenido dificultades con el Ministerio de Economía. Un ejemplo de la falta de coordinación de Economía con Agricultura, ha sido la aplicación del Convenio Económico Chileno-Argentino y los desarticulados programas de importación de alimentos, en los cuales no se ha tomado en consideración los reales intereses de la agricultura nacional.

SANA POLITICA AGRARIA. — "Es necesario establecer una sana política agraria, la que debe marchar de acuerdo con una realista política de precios, lo cual es un factor de suma importancia en el desarrollo agrícola del país, y lo contrario significa un retraso y crear estorbos a nuestra industria madre".

RINDES DEL TRIGO.— Refiriéndose a los rendimientos de las siembras de trigo, el Ministro dijo: "A pesar que no han aumentado las áreas sembradas en el presente año, con respecto a años anteriores, la producción ha subido en un 12,7 quintales métricos por hectárea, como término medio, y esta mayor productividad se debe, exclusivamente, a una mejor preparación de la tierra, selección de semillas, ayuda técnica, aplicación de abonos, mecanización de labores, etc.

"Si el Plan Nacional de Desarrollo Agrícola y de Transportes se realiza integralmente, en el año 1961 el país podrá autoabastecerse de sus alimentos. En la actualidad hay que importar más o menos 2 millones de quintales métricos de trigo (200.000 toneladas), con un gasto anual de más o menos US$ 20.000.000.

REORGANIZACION DEL MINISTERIO.— Finalmente, interrogado sobre una posible reorganización del Ministerio de Agricultura, el señor Suárez dijo: "Este Ministerio está organizado en base a técnicos, la mayoría de los cuales ha efectuado estudios especializados en el extranjero. No sólo no debe reducirse el actual personal, lo que sería negativo para los Servicios y la aplicación del Plan de Desarrollo, sino que debe considerarse una mejor condición económica del mismo".

EMPLEADOS PARTICULARES APELARON CONTRA SUELDO VITAL DE $ 30.390

A las 24 horas de anoche venció el plazo para la presentación de apelaciones en contra de la resolución de la Comisión Provincial Mixta de Sueldos de Santiago que fijó en $ 30.390 el sueldo vital para los empleados particulares de la provincia durante el año de 1956. Al momento de certificarse el vencimiento del plazo, en la Secretaría de la Comisión Provincial se habían recibido alrededor de veinte reclamaciones de parte de otros tantos organismos legales que agrupan a los empleados particulares. En sus presentaciones los empleados se extienden en largas consideraciones para terminar solicitando la fijación de un sueldo vital en la suma de $ 36.500 pesos.

Recibidas las apelaciones, la Comisión Provincial Mixta de Sueldos deberá reunirse en el curso de la próxima semana para tomar conocimiento oficial de las reclamaciones y resolver respecto de ellas. Lo más probable es que la Comisión insista en su acuerdo y conceda, entonces, la correspondiente apelación ante la Comisión Central que preside el ex Ministro de Tierra, señor Enrique Casas.

S. E. REGRESO A SANTIAGO

S. E. el Presidente de la República regresó anoche a las 20.30 horas a Santiago, desde Iquique donde asistió en la mañana a la reunión del Alto Mando de las Fuerzas Armadas en la que se hizo la crítica de las maniobras que finalizaron el martes en la Quebrada de Camarones.

En el aeropuerto de Los Cerrillos el Excmo. señor Ibáñez fué esperado por su esposa, señora Graciela Letelier de Ibáñez, Ministros de Estado, jefes de las Fuerzas Armadas, Intendente de Santiago y altos funcionarios.

El Primer Mandatario hizo su viaje en compañía del Ministro de Defensa Nacional coronel don Benjamín Videla Vergara; del Ministro Secretario general de Gobierno, don Mario Ciudad; de los comandantes en jefe del Ejército, general don Raúl Araya Stiglich y de la Armada, almirante don Francisco O'Ryan; del vicepresidente de la Línea Aérea Nacional, don Adalberto Fernández y de sus tres Edecanes, comendantes Pedro Jorquera, Osvaldo Soto Aguilar y Raúl Llorente.

El viaje desde Iquique a Antofagasta lo realizó en el avión presidencial y desde Antofagasta a Santiago en un DC-6 LAN.

Director de Telefunken llega mañana a Santiago

Mañana es esperado en esta capital el Director de Exportación de la Telefunken G.M.B.H., señor Gunther Dorn, quien hace una jira de estudios por los países de América Latina.

CAMISERIA MORANDE
DEPOSITO DE FABRICA

CAMISAS finas DESDE $980.-
ENVIOS CONTRA REEMBOLSO
ROSAS 1201 ESQ. MORANDE
VENTAS POR MAYOR Y MENOR
CASILLA 10319 - SANTIAGO

Publicitas

Un "VITAL" para toda su vida
El Domingo 11 de Diciembre, auméntese su sueldo para siempre
La Lotería de Concepción sortea
20 millones
y, además, otros 36 millones repartidos en más de 9 mil premios menores

1 equipo completo DE FUTBOL

Obsequia
SEDERAP
CHACABUCO 6° - ALTOS
PARA EL Sorteo de Navidad
AUSPICIADO POR "LA NACION"
En combinación con la Lotería de Concepción

MUEBLES DE PINO
LIQUIDO
DORMITORIOS
COMEDORES
LIVINGS
Gran stock muebles sueltos
Facilidades de pago
NICANOR MARTICORENA
CASA DE REMATES
MONEDA 778

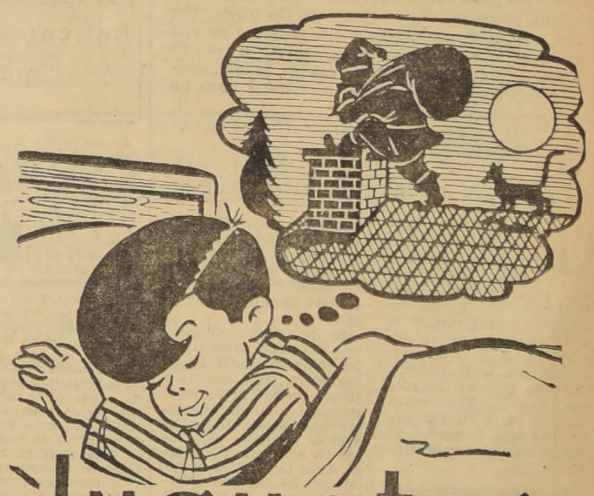
Juguetes
NACIONALES E IMPORTADOS
¡EL SURTIDO MAS COMPLETO!
Efectúe sus compras con anticipación y evite las aglomeraciones de última hora.
VENDE MAS
CASA GARCIA
Y MAS BARATO
ALAMEDA esq AVENIDA ESPAÑA

AÑO XXXIX Nº 13.882

Empresa Periodística "LA NACION", fundada el 14 de enero de 1917.— AGUSTINAS 1269.— TELEFONO 82222.— CASILLA 81-D. Valor del ejemplar del día: $ 25.— Ejemplares atrasados: $ 50.—

Santiago de Chile, jueves 8 de diciembre de 1955

Plan de Resurgimiento del Norte

UN PROGRAMA de obras públicas, que es el resultado de los estudios de un grupo de técnicos, ha empezado a ser conocido con el nombre de "Plan de Resurgimiento de las provincias del norte". Esa región en la que dejaron su huella heroica y esforzada tantos mineros y tantos soñadores, ha sido durante muchos años el principal pilar de la economía nacional. De sus cordilleras y sus pampas salieron salitre y yodo, cobre o azufre, y la formidable inyección de prosperidad que recibió Chile con la venta de estas codiciadas materias primas, ayudó a transformar al país en una nación progresista e independiente. Pero, mientras los caminos, las escuelas y los edificios públicos se multiplicaban en el resto del territorio, los gobiernos olvidaron que Tarapacá, Antofagasta y Atacama también tenían derecho a progresar.

Entre Arica y La Serena hay algo más que una extraordinaria riqueza minera. En su clima de excepción, cosechas increíbles brotan del suelo en todos los puntos en que se puede conseguir el agua necesaria. Las enormes bandadas de pájaros marinos son un signo seguro de la capacidad del océano para producir alimentos y abastecer las fábricas de harina de pescado. El Plan de Resurgimiento de las provincias del norte se inició con la exploración de las napas de aguas subterráneas. De las cañerías de las perforaciones ya han surgido cientos de arroyos artificiales que podrán agregar a la agricultura regional 84.000 nuevas hectáreas de siembras.

No basta, sin embargo, incrementar la producción agrícola en una cifra que representa un aumento de 36% sobre la actual superficie cultivada; es indispensable dotar también a los centros principales, de comunicaciones eficientes. El impulso que proyecta dar el plan a muchos rubros de la producción, no sería posible realizarlo sin mejorar las condiciones de vida de la población nortina.

El Ministro de Obras Públicas se ha preocupado de hacer incluir en el Plan, el mejoramiento de las instalaciones sanitarias y de agua potable de todas las ciudades comprendidas entre Arica e Illapel. En forma paralela, la ENDESA invertirá 4 millones de dólares y 1.100 millones de pesos en nuevas centrales de fuerza electromotriz.

La empeñosa población de rudos mineros que durante setenta años ha mantenido abiertos los tajos de las minas y listos los tiros de las calicheras, puede esperar ahora que el torrente de riquezas que ha derramado sobre el resto del país se desvíe en parte hacia su fuente de origen. Arica dejará de estar comunicada con el sur por un camino de segundo orden. En sus asoleados puertos fondearán 25 nuevos barcos de transporte, que van a incrementar la flota que hoy no alcanza a cubrir las necesidades de la región.

Un campo insospechado para el aprovechamiento de los recursos regionales se abre ahora para el norte. El Plan de Resurgimiento consulta la creación de la industria química pesada. Los estudios demuestran que no está lejano el día en que la energía atómica encontrará allá la primera ocasión de ser empleada con fines pacíficos. 250 kilogramos de uranio bastarían para mover, calefaccionar e iluminar las cuatro provincias. Y no se trata de una utopía. Con un costo de 55 millones de dólares, sólo una pequeña parte de lo que la región entregó antaño al resto de Chile, se puede devolver a sus pampas, puertos, campos y cordilleras la posibilidad de marchar hacia un futuro próspero.

Y esa posibilidad, gracias al plan del Ministro de Obras Públicas, ya se encuentra muy cercana.

Apoyo a la Escala Unica

LA AGRUPACION Nacional de Empleados Fiscales, desde hace varios años, ha venido propugnando en forma decidida y permanente el establecimiento de un sistema único de remuneraciones para todos los funcionarios que son pagados con cargo al Presupuesto General de la Nación, como principio elemental de racionalización administrativa.

No habría inconveniente alguno para hacer extensiva esa apreciación respecto al resto de los funcionarios del sector público, es decir, a aquellos que no son pagados con cargo al Presupuesto, sino con los recursos propios de algunas instituciones semifiscales o autónomas en las que prestan sus servicios. Aceptar excepciones en este sentido sería sancionar tratamientos discriminatorios que no exhiben ventaja alguna, pero que en cambio tienen el serio inconveniente de estimular el desorden y la anarquía entre los gremios.

Por desgracia, la legislación vigente contempla esas excepciones, en forma tanto más notoria cuanto más injusta es la situación en que deja a crecidos sectores de la Administración. Se da el caso de porteros de instituciones semifiscales y autónomas, que tienen rentas superiores a las de un funcionario de alto grado en la Administración; o de empleados de igual grado, antigüedad y preparación, que perciben también remuneraciones absolutamente dispares. El funcionario de grado uno, de un Ministerio cualquiera, tiene una renta de $ 36.600 mensuales nominales —poco más de $ 29.000 líquidos—, mientras que un colega suyo, de una institución semifiscal, percibe $ 70.000 o más. Asimismo, un funcionario público que recién comienza su carrera recibe menos de $ 10.000 líquidos al mes, mientras que el sueldo vital para un dependiente de tienda, sobrepasó los $ 18.000 durante el año en curso.

No es extraño, entonces, que la central gremial antes indicada haya manifestado su más abierto y franco apoyo al proyecto gubernamental de establecer una Escala Unica de Sueldos y Grados para todos los servidores del Estado, como tampoco es extraño que los sectores privilegiados estén tratando de acudir a todas sus influencias, a fin de mantener sus regímenes de excepción, y hacer fracasar, en tal sentido, el proyecto de Escala Unica.

La prensa ha venido informando detenidamente de las actividades desarrolladas por los "profesionales", para mantener sus asignaciones de título como parte de su sueldo fiscal. Tal actitud, que puede ser explicable desde el punto de vista del interés particular de ese sector, es sin embargo absolutamente contraproducente como principio de sana administración. La asignación de título, en estricto rigor en un país democrático como el nuestro, donde la educación pública es gratuita, no se justifica, tanto más cuanto que los profesionales, al incorporarse a la Administración, lo hacen en los grados altos de la escala de sueldos, es decir, en aquellos a los que un funcionario no profesional alcanza sólo después de muchos años de servicios en la Administración.

Frente a ciertas actitudes incomprensivas, el Gobierno ha mantenido una conducta de recta intransigencia doctrinaria, al sostener que por motivo alguno variará en su determinación de no introducir modificaciones que deformen el sentido social y económico del proyecto enviado a la Cámara de Diputados.

LOS JUEVES DE JOAQUIN EDWARDS BELLO

Don Andrés Bello y la Comisión Revisora

EN noviembre de 1855, hace cien años, fue adoptado el proyecto de Código Civil, obra de don Andrés Bello. Tres semanas más tarde, el proyecto obtuvo el pase indispensable.

Cuando discurro por nuestra Alameda y veo a Bello sentado en su silla, en el corazón de Chile, frente a la Universidad, pienso: Ahí está la llave del Derecho, de la dignidad y de la jerarquía. En seguida recito la estrofa del poema, que olvidaron a veces los argentinos:

Hácete amigo del juez
no le dés de qué quejarse
y cuando quiera enoiarse
vos te debés encoger
pues siempre es güeno tener
palenque ande ir a rascarse.
Nunca le llevés la contra
porque él manda la gavilla
allí sentado en su silla
ningún güey le sale bravo
a uno le da con el clavo
y a otro con la cantramilla.

Un detalle referente a los trabajos de la Comisión Revisora del proyecto de Bello revela un aspecto muy importante del carácter nacional. Quiero revelarlo por cuanto cada día se nos presenta en diversas modalidades.

Según leí en **El Diario Ilustrado,** la llamada Comisión Revisora, del Código Civil, compuesta por "destacados juristas y miembros de Tribunales Superiores de Justicia", llevó a cabo más de 300 sesiones en las que se introdujeron algunos cambios, **no siempre afortunados,** ya que uno de los escasísimos errores (contradicción) no fue debido al señor Bello, sino a dicha Comisión Revisora.

Con permiso de los doctos culpo del desastre a la vanidad nacional. Vamos por partes.

La situación de Bello en Santiago, desde su llegada hasta su muerte, estuvo sujeta a un juego dificilísimo de equilibrio incesante. El cerebro del humanista no podía desconocer el peligro y las dificultades de su posición ni un solo segundo. Era un Blondín en la cuerda floja, sobre la catarata del Niágara social santiaguino.

Apartémonos un momento de la apoteosis bellista, creciente como petróleo espiritual después de la muerte de don Andrés.

En 1855 este petróleo triunfante ahora, era una gota, un indicio. Si no reflexionamos en la situación secreta que tuvo Bello en Chile hace un siglo, nos faltará un motivo esencial para comprender su caso. No se trataba solamente, para él, de hacer un Código Civil. Había, además, que contentar a un poderoso núcleo de hombres importantes, a los que era peligrosísimo no tomar en cuenta. Los enemigos de Bello eran entonces más numerosos que sus amigos. El oleaje siguiente a la tempestad de las guerras de independencia era fortísimo, con tendencias libertarias. Bello, con menos amigos que enemigos, no podía evitar los vaivenes y peligros del oleaje. Principalmente a causa de la calidad de sus protectores conservadores.

Los revolucionarios tildaban a Bello de conservador y retrógrado. Dos hombres geniales participaron de esta creencia: Mora y Sarmiento.

Más tarde, ambos, Mora y Sarmiento, cambiaron de opinión. Bello no fue conservador ni pelucón. No olvidemos la calidad o excelencia de su talento. Un humanista, un sabio como él, no puede ser encasillado en la uniformidad de una tendencia política. Bello, universal, fue más liberal que conservador.

Cuando llegó a Santiago, hizo Bello una visita a don Juan Egaña, conservador acérrimo, padre de don Mariano. En dicha visita, Bello quedó sorprendido de la ignorancia de don Juan Egaña. En efecto, juzgó que el padre era inferior a don Mariano, el hijo, a quien le unió invariablemente la más estrecha amistad.

En 1855, como ahora, ningún hombre superior puede realizar obra grande si no hace la concesión de llamar a otros hombres del tipo figurón para que aparezcan como asociados o colaboradores. El figurón nacional ha sido un escollo de todos los tiempos. Por lo mismo, el político hábil, antes de emprender un trabajo, sondea las opiniones de los caballeros vanidosos de primera fila **para darles a entender** que les respeta. ¡Ay del que no lo haga! En mucha parte la caída de Balmaceda se debió a que prescindió de ciertos **figurones poderosos.** Se sabe que Balmaceda cambió el personal tradicional de las esferas del Gobierno, por otro personal de clase más modesta no bien visto en la aristocracia plutocrática. Si el puerto de Valparaíso tardó en ser construido —y al fin lo fue con defectos graves—, ello proviene de la intervención —para figurar y lucrar— de personajes santiaguinos intrigantes y vanidosos. El holandés Krauss, autor del primer proyecto, se vio sumergido por la codicia y la vanidad de las **comisiones revisoras.** Nunca vino a Chile un holandés tan importante como Krauss. Más tarde la Reina Guillermina le hizo su Ministro de Obras Públicas. Otro caso fue el del alemán Dorner, contratado para dirigir nuestros ferrocarriles. Un figurón, al que hizo esperar en su antesala, cortó su carrera. Le hizo renunciar. Más tarde, en 1915, este mismo Dorner era director general de los ferrocarriles del Imperio Alemán durante la primera guerra europea.

Bello hizo creer, no una sino docenas de veces, que su obra era el resultado de una colaboración de personajes importantes. De no proceder así hubiera salido de Chile con cama y petacas.

No le querían en Santiago. Infante le llamó "miserable aventurero", en la discusión de la República Federal. Angel Gallo escribió en Copiapó, en 1873, lo siguiente: "Bello conocía el suelo que pisaba y su anómala situación. Por eso su participación en las cuestiones políticas y sociales era tan sobria cuanto inteligente."

Cuando pasaba por las calles, con su señora e hijos, solía escuchar soeces insultos. Dice el mismo Gallo: "Este maestro tan verecundo, este hombre tan sencillo como franco, este filósofo tan afable como humilde, tan profundo en el fondo como manso y cristalino en la superficie, fue durante muchos años, objeto de odio y execración, blanco de invectivas, víctima inocente de la ignorancia estólida. El filósofo y el maestro era apostrofado con los epítetos de extranjero y hereje. Su esposa y sus hijos eran apostrofados con los mismos ultrajantes motes. El aula estuvo desierta de alumnos. El sueldo no se le pagaba puntualmente".

J. E. B.

HOY Y MAÑANA.—

La campaña electoral dependerá de la personalidad del candidato

Por WALTER LIPPMANN

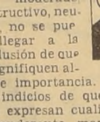

Aunque resulta difícil la tarea de definir vocablos tales como "moderado, constructivo, neutral", no se puede llegar a la conclusión de que no signifiquen algo de importancia. En realidad hay indicios de que estos adjetivos expresan cualidades que la preponderante mayoría de los ciudadanos de los Estados Unidos está buscando en el próximo Presidente de la nación. No es necesario preocuparse mucho acerca de la definición. En este mundo tenemos una gran cantidad de cosas que son difícil de definir en forma abstracta y que también lo son para definirlas concretamente.

Tomemos, por ejemplo, el caso del huevo. Si a una persona que come todos los días ese alimento se le preguntara en una conferencia de prensa qué es un huevo en buen estado, se vería en apuros para responder. Sin embargo, no es ningún problema para todos reconocer un huevo en malas condiciones. De la misma manera, al pueblo de cualquier país le resulta sumamente fácil reconocer a un político inmoderado, cuya labor es negativa y demasiado partidista.

Si como todos esperamos, habrá un espíritu público serio y honesto para discutir los asuntos de la política externa, existe solamente un camino para conseguirlo: comprobar que cada partido postule para la primera magistratura al hombre que no se incline hacia los extremismos, la violencia y demagogia. Si cualquiera de los candidatos cree que tiene derecho a hacer cualquiera cosa para ganar la elección, nada de lo que se diga ahora para evitarlo nos salvará de una ponzoñosa campaña electoral. El carácter de la próxima campaña estará determinado por la personalidad de los candidatos.

En el curso de los próximos meses el país, prescindiendo de la campaña, escuchará muchas cosas relacionadas con los asuntos externos. La razón de esto es que será necesario se produzca una reapreciación, destinada a una revisión y robustecimiento de varios sectores de nuestra política externa. Nuestros compromisos básicos con las Naciones Unidas, nuestros aliados del Pacto del Atlántico Norte y nuestros vecinos, no están en discusión. Pero quedan muy pocas dudas de que tendremos que reexaminar y discutir asuntos tales como nuestra política en Alemania, que se halla peligrosamente en un callejón sin salida, y ciertos aspectos de la política de apaciguamiento de los Estados Unidos en el Cercano Oriente y el sur de Asia.

La característica general de la situación es que, como están las cosas, no existe un tema claro de discusión sobre el cual los norteamericanos estuvieran divididos y puedan tomar su posición arguyendo cada aspecto del problema. La vieja coalición de los dos partidos consistía en la unión de los republicanos y demócratas que estaban en favor de las Naciones Unidas, del Plan Marshall y del Pacto del Atlántico Norte y algo semejante. Lo esencial de la presente situación es que todavía no se ha formado ningún curso de acción y que las orientaciones políticas están por forjarse, para que en torno a las mismas se pueda agrupar una coalición bipartidaria.

Esta situación especial se presta fácilmente para habladurías políticas sin objeto ni responsabilidad, que no podremos evitarlas exhortando a uno y otro a ser más constructivo. El fondo del problema es que ninguno de los partidos ni tampoco los candidatos tienen en estos momentos las respuestas a las interrogantes que necesitan una contestación. Todos buscan esta última, o deberían estar haciéndolo.

El carácter de la campaña de los asuntos externos estará principalmente determinado por la forma en que los dirigentes de los partidos se acerquen a la búsqueda de aquella orientación política que todavía no han encontrado.

La principal responsabilidad está en el Gobierno, es decir, en el partido que se halle en el Poder. Si éstos prefieren mantenerse firmes, como parece hacerlo esta semana el señor Dulles, precipitarán un grave asalto de los demócratas sobre los resultados. Nuestra posición en el extranjero ha desmejorado en realidad, y es muy fácil probarlo. Cualquier observador desinteresado lo sabe. El señor Dulles cometerá el error más grande de su vida si se mantiene firme en la política que ha venido realizando hasta hoy.

La alternativa para los republicanos es tomar la iniciativa y reconocer que la situación del mundo ha cambiado y sigue cambiando, y que la política de los Estados Unidos debe adaptarse a estos nuevos acontecimientos. Este no es solamente un plan conveniente, sino el mejor desde el punto de vista político, porque si los republicanos se mantienen donde están, a los demócratas no les quedará otro remedio que criticarlos. Pero si los primeros hacen una revaloración y se preparan para revisar la orientación de la política externa, los segundos tienen que mostrarse "constructivos", es decir, que tendrán que encontrar las respuestas a aquellas interrogantes que no han sido resueltas.

Por parte de los demócratas, el problema también está en saber si elegirán mantenerse en su actual posición o si preferirán honestamente buscar la solución de los nuevos acontecimientos. Si se mantienen firmes, para los demócratas significará esto continuar con lo que hizo el Sr. Truman, quien pretendía que todo iba perfectamente hasta que llegaron los republicanos. A mi criterio, la prueba de fuego para saber si los demócratas se mostrarán imparciales y constructivos, es si admitirán que, por lo menos, algunos de nuestros peores problemas de hoy se originaron por los errores que cometieron los demócratas.

Me refiero, por ejemplo, al intento prematuro de rearmar a Alemania en 1950, que arruinó el prometedor movimiento hacia la comunidad europea; a la irreparable equivocación de cruzar el paralelo 38 en Corea, que convirtió la política activa de las Naciones Unidas en ese asunto, en una guerra entre chinos y norteamericanos; a la supermilitarización de la política de apaciguamiento, que ha comprometido nuestras relaciones con la India y otras naciones que se mantenían neutrales.

Quizás podamos añadir algo a lo ya mencionado al principio, diciendo que a esa moderación, constructividad e imparcialidad de las facciones políticas, debiera unirse alguna crítica a nosotros mismos, así como esa, la menos política de las virtudes: la humildad.

(Exclusivo para LA NACION.)

W. L.

PANORAMA

Importancia del anestesista

La obra que está realizando la renombrada Fundación Wellcome, mediante la contribución de fondos para investigaciones médicas, tanto en Gran Bretaña como en países del exterior, fue explicada en Londres por Sir Henry Dale, eminente hombre de ciencia, que es uno de los cinco administradores de dicha Fundación. Desde que ésta fue formada, en el año 1936, se han aportado más de 500.000 libras esterlinas para este propósito.

La Fundación considera en la actualidad la ampliación de sus actividades, y uno de los proyectos previstos es el de establecer un centro de investigaciones en alguna parte del mundo para el estudio de la anestesia.

Aun cuando la anestesia ha alcanzado tal grado de perfeccionamiento que los cirujanos pueden, ahora, operar con toda libertad dentro del pecho, en el futuro se podrán efectuar intervenciones quirúrgicas dentro del mismo corazón y mantener la circulación mientras la operación se realiza.

"La misión del anestesista no es ya, simplemente, la de adormecer al paciente para evitarle sufrimientos", dijo el citado Sir Henry. "Es ahora una parte muy esencial y especializada de la práctica médica. El anestesista muy pronto revestirá tanta importancia como el cirujano mismo."

El nombre de "Wellcome Foundation Limited" fue el que puso el difunto Sir Henry Wellcome a su empresa internacional y a los laboratorios, museos y bibliotecas que la integran.

La anestesia ha de tener, en realidad, fundamental importancia en la medicina moderna. Y esto, por la obvia razón psicológica de que los sinsabores y molestias que depara la vida cotidiana, son ya demasiados y demasiado intensos, para que, encima, tengamos que sufrir innecesariamente el dolor físico. Basta con la incomodidad espiritual y el sufrimiento moral.

Importantísima es la anestesia, por ejemplo, en la casa del dentista, ese buen hombre que nos extrae una muela sin dolor, pero que no puede evitar el sufrimiento que experimentamos al pagar sus crecidos honorarios. Debe inventarse también una anestesia para esta clase de malestares.

Dicen que hay sufrimientos "naturales", como el de dar a luz. Pero, ¿hasta qué punto puede ser natural el sufrimiento? En el Paraíso Terrenal no lo había. Y si lo hay ahora en el mundo, es a causa del pecado original, es decir, del error original. Nuestros primeros padres se equivocaron y nosotros pagamos el pato.

Ahora, corresponde a la ciencia médica y muy particularmente al anestesista, evitar dolores supernumerarios, que nos restan energías para afrontar esta cosa tremenda y cada vez más difícil, que es la lucha por sobrevivir.

LA PREGUNTA

¿No es verdaderamente increíble que muchos sectores de empleados y obreros traten de solucionar los conflictos del trabajo mediante el peregrino sistema de los brazos caídos, o sea, dejando de trabajar?

Rivalidad para el progreso

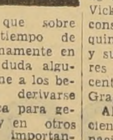

El interés que despierta en todo el mundo la energía atómica, como fuerza motriz para el futuro, ha sido estimulado extraordinariamente por la Conferencia internacional que sobre sus aplicaciones en tiempo de paz se organizó últimamente en Ginebra. No existe duda alguna, en lo que concierne a los beneficios que podrán derivarse de la energía atómica para generar electricidad y en otros trabajos igualmente importantes.

Algunos meses antes de iniciarse la conferencia aludida, se publicaron en Gran Bretaña detalles referentes a un programa sobre generación de electricidad que abarca un período de diez años, aprovechando la energía atómica, el cual inspiró un interés extraordinario en todo el mundo. Sin embargo, aparte del propósito principal, que es el de hacer frente a las exigencias nacionales, el programa —el primero del mundo en esta esfera de actividad— ofrece enormes posibilidades para fomentar el comercio exterior en un nuevo campo, según lo confirmaron las declaraciones sobre los adelantos conseguidos por los científicos británicos y de otras naciones, y las demostraciones de los fabricantes en la exposición de máquinas e instrumentos.

El grupo de compañías vinculadas de una manera u otra a los problemas de la energía eléctrica, han entrado al campo nuclear con un entusiasmo y, sobre todo, con una versación, que augura para el futuro inmediato provechosos descubrimientos. Una de las compañías de este grupo, la Metropolitan Vickers, tomó parte activa en la construcción de la primera máquina para la fisión del átomo y suministra mandos de reactores destinados a la primera central de energía nuclear en Gran Bretaña.

Al ofrecer sus conocimientos científicos y técnicos a otras naciones, todas estas empresas rivalizan en contribuir eficazmente al empeño de que el mundo derive las ventajas amplias que supondrá el empleo de la energía atómica en todos sus diversos y pacíficos aspectos.

SIR ARTHUR

NADA OFICIAL SOBRE PROBLEMA PLANTEADO POR COLEGIO MEDICO

En rueda de periodistas el Subsecretario de Salud, señor Jorge Leyton, declaró ayer no tener conocimiento oficial alguno sobre los acuerdos adoptados por los médicos, farmacéuticos y dentistas en la reunión que celebraron antenoche en la Universidad de Chile.

Añadió el señor Leyton que no creía que el problema de los médicos ante la Escala Unica, pudiera llegar hasta exigir la renuncia del Ministro de Salud, Dr. Raúl Barrios, quien sin necesidad de presión alguna, ha estado vivamente preocupado de obtener una adecuada solución del problema.

Notas del Día

OCULTAMIENTO DEL LLANTO El otro día vi llorar a un hombre. Trataba de ocultar sus lágrimas como quien oculta un pecado. La emoción le tenía estrangulado con sus uñas de seda. ¡Qué no habría pagado por que no le vieran en tal trance! Hablaba y hablaba, trayendo a colación viejos recuerdos. Y los recuerdos clavan como las espinas. Se empeñaba este hombre en no caer en lo que llaman —¡tantos!— la vulgaridad de llorar. De su lloro tenía vergüenza, algo así como una lastimosa piedad de sí mismo. Pero las palabras le iban envolviendo en la malla de su propia emoción. Quienes le oían guardaban un silencio preñado de sutiles ternuras. Aquel hombre que lloraba parecía estar en lo que fue el principio, el comienzo de toda vida.

Quisiera yo conocer al hombre que no lloró nunca. ¿Será posible que exista? No es el llorar una afrenta, y sin embargo, tenemos el pundonor de no llorar. Podemos llorar solos, pero, por Dios, que nadie nos vea. De niños escondemos nuestro llanto detrás de una puerta, para que no nos sorprenda nadie, ni siquiera aquella que ya lloró mucho por nosotros. Desde tan pequeños empezamos a tener el rubor del llanto.

¡Cosa tremenda esta de llorar! A veces uno piensa: ¿cuándo he llorado más?, ¿cuándo he llorado con más justicia? Porque, a veces, lloramos sin razón alguna, y es entonces, precisamente, cuando más nos ruborizamos. Recuerdo ahora que hace muchos años, muchos, caminando por la Alameda de las Delicias —nombre delicioso e incitador— hube de detener mis pasos, como si algo me hubiese dolido, para contemplar el espectáculo de la cordillera nevada. La tarde se moría de puro bella. De la nieve lejana parecían salir llamas. Era el invierno. Ya se iba el sol a calentar a los seres y las cosas del otro lado de la tierra. Se tornaba sangriento aquel crepúsculo, y a la vez, parecía desprenderse de las encinas que bordeaban las acequias, ya sin hojas, un fosforescente resplandor, la luz acaso que encierran las viejas catedrales que aquí no poseemos. Miraba todo aquello, detenido, inmóvil, en estupefacción dolorosa. No sabemos lo que son nuestras entrañas, no las hemos visto nunca. Pero yo sé que en aquel instante subía hasta mis ojos algo que tenía la fuerza irresistible de mil constelaciones. Pasaban algunos, y me miraban. ¿Será un loco, un ebrio o un tonto? Es que yo estaba llorando, por el sol que se iba, por la nieve inalcanzable, por las hojas que en el suelo se morían, por algo —gracias Señor— que en mí resucitaba...

Era que el amor ya había cavado dentro de mí un abismo. Encontraba emoción en una piedra, en un guijarro, en el agua, en la luz y en las tinieblas. ¿Por qué no había de llorar? Pero que nadie me viera, en soledad, acaso tras una puerta entornada, como cuando en mí empezaba a morir el niño.

Estoy seguro de que, alguna vez, alguien habrá de llorar por mí, sin miedo.— B.

Cartas al Director

("Quisiera tener un diario escritc por el público".—Ibsen)

Pianista en dificultades

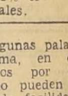

Señor Director: Soy una empleada de la Administración Civil del Estado, de baja renta grado 8.o. Después de mis labores me dedico a estudiar piano, que me es muy agradable y me proporciona un gran placer; mas todavía, cuando noto que voy progresando.

Desgraciadamente, señor Director, mi exigüa renta no me permite adquirir un piano; por lo que me veo obligada a arrendar uno. Esto no sería gran inconveniente si no fuera que ya he tenido tres alzas en menos de un año. Imagínese que últimamente me han subido el arriendo a $ 2.000, más el 11% cifra de negocios. Total: $ 2.220 mensuales.

Yo pregunto, señor Director, ¿no hay control sobre esto? ¿No hay autoridades que controlen a estos comerciantes que especulan hasta con el espíritu?

Me veré obligada a renunciar a esta gratísima tarea, pues mi presupuesto no da para tanto.

Ojalá, señor Director, diga usted algunas palabras sobre este problema, en defensa de los tentados por estos anhelos y que no pueden realizarlos por falta de facilidades.

Muchas gracias, saluda a usted atentamente, Carnet 130418[illegible], Santiago.

Aplaude informaciones de "La Nación"

Señor Director:

Con profunda satisfacción me he impuesto del contenido del acuerdo de la Asociación Nacional de Empleados de la S.A.P. relacionado con la necesidad de legislar —de extrema urgencia— sobre Escala Unica de Sueldos, aparecida el día 6 del presente en su importante rotativo.

La ubicación destacada de la declaración que comento, asignada por el diario LA NACION, merece el reconocimiento especial de todos los empleados públicos que ven en el Proyecto de Escala Unica el primer paso serio y científico para llegar a la racionalización de la Administración Pública, dejando de mano las idílicas y demagógicas declaraciones a que estamos acostumbrados.

Los titulares que preceden a la declaración de la Asociación de Empleados de la S.A.P. reflejan fielmente el anhelo de la cincuentena de asociaciones que se cobijan en la Agrupación Nacional de Empleados Fiscales.

Sugiero al señor Director, destine todos los días un espacio similar para destacar las declaraciones de cada una de las Asociaciones de Empleados Fiscales y que sus dirigentes fueran recibidos, por la Dirección, para que puedan ampliar el contenido de los escuetos acuerdos que hay que tomar, para que ellos puedan ser acogidos por la prensa y radio.— **Un funcionario del Servicio de Minas y Combustible.**

Imposiciones de telegrafistas no ingresan a la Caja

Señor Director: Soy casado, tengo hijos y, sin embargo, a pesar de ser empleado particular por espacio de 26 años, no he podido comprarme una casita, ni tampoco puedo obtener un préstamo de auxilio en la Caja de Previsión de EE. PP., debido a que mis patrones a quienes he entregado 26 años de labor tienen atrasadas las imposiciones a la Caja, que a mí me descuentan por planilla. Ultimamente tenía ya autorizado el préstamo por el Consejo de la Caja, pero no pude comprar casa, primero, porque el monto del préstamo era ridículo y no me era posible adquirir una casa recién construída, como ordenaba la Caja, por la exigua suma de $ 1.500.000; segundo, quedó nula la operación, porque mis patrones no depositaron nunca mis imposiciones, ni las de los demás empleados que suman alrededor de 500 en toda la red, comprendida entre Valparaíso y Puerto Montt. Todos estamos en las mismas condiciones. no podemos hacer ninguna operación ante la Caja, porque hay empleados del Telégrafo Comercial de Valparaíso, como las señoritas Adela Araya y Elsa Neyra, que no se le han hecho los depósitos de imposiciones ante la Caja, desde hace la friolera de 4 años, y todavía la gerencia nos declaró que si el próximo año no estaba en condiciones de pagar el salario vital para los empleados, menos estaría en condiciones de hacer las imposiciones que nos debe.

Yo me pregunto: ¿Las leyes se hicieron para cumplirlas? La Caja le tiene embargadas algunas propiedades al Telégrafo, pero no ha obligado a este mismo a ponerse al día en las imposiciones de sus empleados más perjudicados que son los casados y con hijos.— **Un telegrafista sin techo.**

Es necesaria la renovación del barrio Recoleta

Señor Director:

Nos dice un vecino de Recoleta que los dirigentes que integran el Comité formado para la defensa de ese barrio, no hacen otra cosa que defender intereses propios y algo más, si tratan de mirar el obstáculo que ... de colocar al adelanto arquitectónico que se tiene merecido el barrio Recoleta, por su antigüedad, por su Cerro San Cristóbal y por tener el principal Stand de Tiro al Blanco de la capital.

Según mi humilde criterio, el barrio Recoleta tiene miles de metros de terreno que no prestan ninguna utilidad, por su mala y antigua edificación. Se puede apreciar eso en los locales que ocupa la Casa de Orates, en donde hay terrenos sobrantes sin urbanización, que solucionarían el problema habitacional que está sufriendo Santiago.

También hay numerosas personas que tienen casas con 12 y más piezas con un inmenso patio, verdaderos colectivos, que además de arrendar las piezas dan pensiones; ante todo esto sería cuestión de averiguar si alguna repartición del Fisco percibe algún impuesto o cobro de patentes por este concepto. Un señor que tiene cierto establecimiento comercial destina dos amplias casas a colectivos. También hay numerosos comerciantes árabes, turcos, etc. que en sus casas particulares, de construcción antigua con numerosas piezas e inmenso patio, tienen establecidas fábricas, talleres de hilados, etc., pero tampoco se sabe si estos señores comerciantes pagan las respectivas contribuciones fiscales.

Además, hay en todo este barrio numerosas cités insalubres que constituyen un foco de infección y un aporte a las pendencias, borracheras, asaltos, robos, etc.

Esto es todo, señor Director, lo cual se podría confirmar haciendo una visita por este barrio hasta Santos Dumont. De Ud. atto. y S. S.— Carnet [illegible] Santiago

Primer Congreso Demócrata Cristiano se inaugura esta mañana en Santiago

En el Salón de Honor del Congreso se inaugurará a las 10.30 horas de hoy, el Primer Congreso Internacional Demócrata Cristiano.

Harán uso de la palabra el presidente de la Falange, diputado Rafael Agustín Gumucio, quien saludará a los delegados; el diputado uruguayo, Tomás Brena; el señor Carlos Fernández Sesarego, del Perú; el diputado José García Bauer, de Guatemala; el señor Emilio Robledo, de Colombia; el señor Remo Di Natale, de Bolivia; el doctor Adolf Prochanzka, presidente del Comité Ejecutivo de la Unión Demócrata Cristiana de la Europa Central (seis países), y el senador Eduardo Cruz Coke, de Chile.

Ayer llegaron a Santiago, y por la tarde ofrecieron una conferencia de prensa, los señores Vicente Orbegoso, miembro de la Junta Consultiva del Gobierno revolucionario argentino, y Vicente José Aguirre, presidente del Gobierno vasco en exilio.

Este torneo se clausurará a las 10.30 horas del próximo domingo, con un acto público en el Teatro Caupolicán.

PRESIDENTE DEL CONGRESO.— En sesión preparatoria, efectuada anoche, se acordó, por aclamación, designar presidente del Primer Congreso Internacional Demócrata Cristiano al señor Eduardo Frei Montalva.

ADHIERE EL PAL.— En respuesta a una invitación, la Junta Ejecutiva del Partido Agrario Laborista acordó adherir a este torneo, y designó como sus representantes a los diputados Javier Lira Merino y Alfonso David Lebón.

CONCENTRACION DE LOS CONSERVADORES UNIDOS DE LA OCTAVA COMUNA

Los conservadores unidos de la octava comuna han organizado, para el domingo 18 del presente, una concentración que tendrá lugar en el Teatro Dieciocho, a las 10.30 horas.

En esa oportunidad hablarán el presidente del partido, senador Juan Antonio Coloma, quien se referirá a la actualidad política; el ex senador Fernando Aldunate, enfocará aspectos económicos, y el diputado Luis Valdés, quien destacará la labor de los parlamentarios del partido.

Comisión Mixta inicia el martes estudio del Presupuesto para 1956

A las 11 horas del martes próximo sesionará la Comisión Mixta de Presupuestos, para conocer de los informes de las tres Subcomisiones que han estudiado los presupuestos correspondientes a los Ministerios y diversas reparticiones públicas.

Terminaron ya su labor la Segunda y la Tercera Subcomisiones Mixtas. La primera de éstas, que estudió los presupuestos de los Ministerios de Relaciones Exteriores, Hacienda, Obras Públicas y Economía, hizo rebajas en un porcentaje ligeramente inferior al 20 por ciento en los Gastos Variables. Por su parte, la Tercera, rebajó en total 250 millones de pesos de variables, en los presupuestos de los Ministerios de Educación Pública, Justicia, Agricultura, Tierras y Colonización y Salud Pública.

La Primera Subcomisión Mixta espera terminar su cometido el lunes próximo. Le falta terminar el estudio de los presupuestos de los Ministerios de Defensa Nacional, del Trabajo y Minería. Ya terminó los correspondientes a la Presidencia de la República, Congreso Nacional, Servicios independientes y Ministerio del Interior.

La Comisión Mixta de Presupuestos tiene plazo hasta el 16 del presente, para entregar su informe a la Cámara de Diputados.

Prórroga de tributos y Puerto Libre de Punta Arenas despachó el Senado

Se acordó invitar al Ministro de RR. EE. a una sesión secreta

Sin modificaciones, y en los mismos términos en que lo hizo la Cámara de Diputados, el Senado despachó en su sesión ordinaria de ayer el proyecto que prorroga por el año 1956 los impuestos transitorios cuya vigencia vence el 31 de diciembre del año en curso. El rendimiento de estos impuestos se ha calculado en 20.500 millones de pesos.

En el debate intervinieron el Ministro de Hacienda, señor Oscar Herrera, y los senadores Faivovich, Allende, Prieto, Opaso, Marín y Alessandri (don Eduardo).

El señor Herrera, al solicitar del Senado la aprobación del proyecto, puntualizó que la prórroga de tributos en discusión permitirá financiar el Presupuesto Nacional vigente, a excepción de los reajustes de sueldos concedidos por ley.

Dijo, además, el Ministro Herrera que el deseo del Gobierno es empezar el próximo año financiero con un presupuesto financiado, para dar instrucciones precisas a las reparticiones fiscales en orden a que en 1956 no habrá suplementación del presupuesto.

Finalmente, el señor Herrera expresó que la prórroga de impuestos está destinada a financiar un presupuesto que este año alcanzará a 153 mil millones de pesos, en circunstancias de que las entradas aprobadas por el Congreso sólo ascienden a 130 mil millones de pesos.

Aprobado el proyecto por el Senado, quedó en condiciones de ser comunicado a la Cámara de Diputados, para que ésta lo envíe al Ejecutivo para su promulgación como Ley de la República.

PUERTO LIBRE DE PUNTA ARENAS.— A continuación el Senado despachó, en segundo trámite constitucional, el proyecto que declara puerto libre a Punta Arenas, y que concede franquicias aduaneras a artículos que se internen o que se exporten de las provincias de Magallanes, Aysen y Chiloé.

De las tres modificaciones aprobadas, la más importante es la que reemplaza el artículo 8.o del proyecto del primer informe de la Comisión de Hacienda, por otro que establece que el 50 por ciento de las divisas provenientes de la minería, industria maderera y derivados, y de la exportación de artículos o productos manufacturados, semindustrializados o industrializados en las provincias de Chiloé, Aysen y Magallanes, con materias primas nacionales, será puesto, al mejor tipo de cambio libre bancario, a disposición del Consejo Nacional de Comercio Exterior, para la importación de los artículos esenciales y bienes de producción a que se refiere el artículo 6.o del proyecto.

Agrega este artículo nuevo que el 50 por ciento restante será liquidado en la Caja de Amortización, la que adquirirá estas divisas al precio que resulte de la oferta y la demanda, según el promedio de la cotización mensual en las Bolsas de Comercio.

Otra de las modificaciones aprobadas, producto de una indicación renovada, es la que permite llevar a otros puntos del país vehículos motorizados internados en esas provincias con fines de turismo y por un plazo no superior a seis meses. El exceso del plazo traerá como consecuencia el comiso del vehículo correspondiente.

REGISTRO ELECTORAL DE TALTAL.— También se despachó el proyecto, ya aprobado por la Cámara, que autoriza a la Dirección General del Registro Electoral para enviar a Taltal los duplicados de los padrones electorales de ese departamento que se quemaron en reciente incendio. Esto permitará que los ciudadanos de ese departamento puedan votar en las elecciones generales de regidores próximas.

SESION SECRETA.— El señor González Madariaga, radical, pidió a la Mesa que invitase al Ministro de Relaciones Exteriores a una sesión secreta del Senado para debatir asuntos relacionados con las tierras chilenas de California, en Alto Palena. Así se acordó.

NUEVO PRESIDENTE TIENE EL FRENAP

La presidencia del llamado "Frente Nacional del Pueblo", que es rotativa, fue asumida ayer por el diputado Baltazar Castro, del Partido del Trabajo.

Efectuó la entrega correspondiente el ex presidente del Partido Democrático de Chile, señor Héctor Rocha Sánchiz.

El "Frente Nacional del Pueblo" o FRENAP, está integrado por los Partidos Comunista, Socialista, del Trabajo y Democrático de Chile.

LA SESION ESPECIAL DEL TRIGO SE HARIA EL PROXIMO MARTES

Según se nos informó ayer, es posible que la Cámara de Diputados sea citada a una sesión especial, para entre las 10.30 y las 13 horas del próximo martes, con el objeto de debatir el nuevo precio del trigo.

Esta sesión se celebrará, por acuerdo unánime de la Cámara, y a ella se invitará a los Ministros de Economía y de Agricultura.

DIRIGENTE ARGENTINO DE LOS DEMOCRATAS CRISTIANOS LLEGO AYER

Ayer llegó a esta capital, procedente de Buenos Aires, el señor Manuel Ordóñez, miembro de la Junta Consultiva Nacional de Argentina y dirigente del Partido Demócrata Cristiano de ese país. Durante su permanencia en Chile, el señor Ordóñez, participará activamente en las reuniones que inaugurará hoy en Santiago el Congreso Internacional de Partidos Demócratas Cristianos.

Este congreso se clausurará el domingo próximo con una concentración que se realizará en el Teatro Caupolicán.

A GENERAL DEL AIRE FUE ASCENDIDO DON DIEGO BARROS ORTIZ

En sesión secreta, el Senado aprobó ayer el Mensaje del Ejecutivo que proponía el ascenso del general de brigada aérea, don Diego Barros Ortiz, a general del aire de la FACH.

Por haber quedado la Sala sin quórum de votación, quedaron pendientes, para la próxima sesión del Senado, los siguientes Mensajes de ascensos: a coroneles de la FACH, los comandantes René Cárcamo Vidal y Carlos Barría Mejías; a coronel de Ejército, el teniente coronel, don Ciro Da Formo Baldovinos.

CELEBRARAN 25 AÑOS DE ESCUELA DE SERVICIO SOCIAL "ELVIRA MATTE"

La Universidad Católica de Chile ha acordado celebrar el vigésimoquinto aniversario de la Escuela de Servicio Social "Elvira Matte de Cruchaga", dependiente de la Facultad de Ciencias Jurídicas y Sociales de esa Universidad.

La Dirección de la Escuela ha preparado un programa de Conferencias, Seminario de Estudios y Asambleas donde se tratarán diversos temas de gran interés y actualidad, a cargo de distinguidas personalidades versadas en la materia. Estas actividades se desarrollarán durante los días 14, 15 y 16 del mes en curso y se efectuarán en la Universidad Católica y local de la Escuela respectivamente.

Se ha hecho un llamado a todas las egresadas de la Escuela que trabajan en los diversos Servicios Asistenciales en todo Chile, para que asistan y cooperen a tan importantes reuniones.

De MARIA DE LA CRUZ

RESPUESTA A UN DIARIO

Santiago, 7 de diciembre de 1955.
Señor Director del diario "El Debate". — Presente.
Señor Director:

Me he impuesto de los artículos firmados por el empleado González en el diario de su dirección, aparecidos el lunes pasado en primera página, y el martes en la segunda página. Como son alusiones directas y personales, le ruego que, de acuerdo a la ley de imprenta, haga pública mi respuesta.

Todo, absolutamente todo cuanto dicen tales informaciones es falso, antojadizo y perverso.

La primera vez que viajé a la Argentina fue en noviembre de 1952, cuatro meses después del fallecimiento de la señora Eva Perón, a quien jamás conocí y a quien nunca me dirigí para nada.

Viajé a Buenos Aires por personal iniciativa y pagando de mi peculio los gastos del viaje. Lo hice única y exclusivamente para cerciorarme en forma, de la organización de la CGT, ya que yo estaba dispuesta a organizar aquí la Unión Nacional de Trabajadores.

Jamás he ido a pedir dinero y toda suposición en este sentido no pasa de ser una grosera manera de desprestigiarme, ya que nadie en el mundo podría exhibir prueba alguna de tan descabellada suposición.

A pedido del Presidente Perón, en marzo de 1953, di una charla en la Residencia de Olivos, a las dirigentes del Partido Femenino Peronista y aproveché para explicar las grandes virtudes de la mujer chilena, explicando también que la primera iniciativa realizada en la formación de un partido exclusivamente femenino y político había surgido en Chile con la organización nacional del Partido Femenino Chileno, fundado por mí en todo el país. Jamás he tenido disgusto alguno con ninguna mujer argentina, y jamás he tenido contactos políticos ni de ninguna clase, que no sean amistades sociales, con nadie de la República vecina.

Respecto al dinero que la Fundación Eva Perón envió a las agrupaciones femeninas de los partidos políticos ibañistas, fui yo la única que protesté porque el Partido Femenino Chileno, del cual era yo la presidenta, había recibido tal dinero en mi ausencia, que ascendía a la suma de veinte mil nacionales, y viajé a Buenos Aires a devolver el dinero, el que no fue recibido por el Gobierno, porque la Fundación que había hecho tales donaciones era autónoma, según me manifestó el propio Presidente.

Cuando yo renuncié, a los pocos días después de esa fecha, al Partido Femenino Chileno, la señora Luzmira Sepúlveda de Lama se quedó con todos los haberes del Partido, por orden del entonces Alcalde, Mamerto Figueroa, y hasta el día de hoy, ni yo ni la opinión pública del país saben qué se hicieron esos dineros dados en cantidad de 20.000 nacionales a cada una de las agrupaciones femeninas, de los partidos ibañistas.

Nadie, sin calumniarme —que parece ser el hábito chileno— puede suponerme inmiscuída en nada relacionado con política, negocios o dinero, ni dentro ni fuera de mi país y yo desafío a que alguien compruebe un detalle siquiera, contrario a lo que afirmo en estas líneas.

En lo que atañe a "negocios" azufreros, lo único que puedo adelantar es que el senador Eduardo Alessandri tuvo siempre el monopolio de las ventas chilenas en Argentina durante el Gobierno del General Perón.

Yo comprendo que esta campaña de "El Debate" contra mí, es parte de su acción política de oposición, ya que formo parte —exclusivamente espiritual— de este Gobierno, porque no tengo puestos ni rentas públicas; pero si bien es cierto que la absoluta libertad que el actual Gobierno otorga a la prensa, a los partidos y a las personas, no puede servir para cometer tales abusos de publicidad como en los que está incurriendo el diario de su dirección, al dar noticias tendenciosas con las cuales, seguramente ha sido sorprendido y engañado el empleado González.

Agradezco el cumplimiento de la ley de imprenta en la publicación de estas líneas, y le ruego, señor Director, que si quieren sus empleados referirse a mi persona, tengan por lo menos la gentileza de informarse conmigo, antes de cometer la injusticia de incurrir en divulgaciones equívocas que sólo persiguen el desprestigio de mi persona.

Saluda atentamente al señor Director,

María de la Cruz, Huérfanos 1164, oficina 27, teléfono 85217.

Cámara aprobó aumento de la cuota mortuoria a los imponentes obreros

Diputados criticaron declaraciones hechas por Campos Menéndez en el extranjero.

La Cámara de Diputados efectuó una sesión especial entre las 10.45 y las 13.30 horas de ayer, con el objeto de analizar aspectos de política internacional. Primeramente, y a través de un extenso discurso, el diputado Campos Menéndez, liberal, refirió impresiones de su reciente viaje por países de América.

El señor Campos fue criticado por el diputado Ahumada, radical, al tenor del discurso de elogio al Gobierno de Pérez Jiménez, de Venezuela, que pronunciara en el Congreso de ese país.

Posteriormente abundaron en estas mismas críticas los señores Cueto y Castro, del Partido del Trabajo.

El señor Valdés Larraín, conservador unido, dijo que el señor Campos Menéndez había prestigiado a Chile, durante su reciente jira por América, y se extrañó de las críticas formuladas al respecto, toda vez —dijo— que desde los bancos desde donde ahora se ataca al señor Campos nada se dijo cuando el ex senador Pablo Neruda, encontrándose en el extranjero, pronunció palabras despectivas y denigrantes para nuestro país. Ellos tampoco nada han dicho —agregó— acerca de las oprobiosas y denigrantes dictaduras existentes en los países ubicados detrás de la Cortina de Hierro que han visitado sintiéndose halagados. Por lo demás —concluyó diciendo el señor Valdés Larraín—, parlamentarios radicales y un ex Presidente de la República también radical visitaron o fueron huéspedes oficiales de los países ahora visitados por el señor Campos Menéndez.

Los señores Ahumada y Castro replicaron que en las visitas aludidas los viajeros se limitaron a exaltar los atributos de la democracia chilena.

Finalmente el señor Sepúlveda Garcés, liberal, destacó la significación americanista del viaje del señor Campos Menéndez.

Este, contestándole al señor Ahumada, dijo que sus palabras alusivas al coronel Pérez Jiménez pronunciadas en el Congreso de Venezuela, sólo habían sido de cortesía hacia el Mandatario de un país amigo.

PROYECTO APROBADO.— En su sesión de la mañana de ayer la Cámara aprobó el proyecto del Ejecutivo por el cual se eleva a un sueldo vital del departamento correspondiente la cuota mortuoria que se otorga a los deudos de los imponentes del Servicio de Seguro Social.

CONGRESO INTERNACIONAL DEMOCRATA CRISTIANO

SESION INAUGURAL:

Salón de Honor del Congreso Nacional.
Jueves 8 de diciembre, a las 10.30 horas

HABLARAN:

RAFAEL A. GUMUCIO,
Presidente de la F. N. de Chile.

JULIO DURAN,
Presidente de la Cámara de Diputados.

ADOLFO PROCHASKA,
Presidente del Comité Ejecutivo de la Cristian Democratic Unión of Central Europe.

EMILIO ROBLEDO,
Delegado del Grupo Testimonio de Colombia.

CARLOS FERNANDEZ,
Delegado del Movimiento Demócrata Cristiano de Perú

REMO DI NATALE,
Delegado del Movimiento Demócrata Cristiano de Bolivia.

TOMAS BRENA,
Diputado de Uruguay, y

EDUARDO CRUZ COKE,
Delegado del Partido Conservador de Chile.

Este acto se transmitirá por Radio Chilena y Aurora de Chile

CHEQUES

Habiéndose extraviado el talonario de cheque del Banco Sud Americano, Suc. Ñuñoa, Serie Ñ-Z N.o 4242301 al 4242350, quedan nulos los cheques del N.o 304 al 350 por haberse dado el aviso correspondiente.

Seis aviones del Club Aéreo cruzarán los Andes por la misma ruta que Dagoberto Godoy

Lo harán en el día aniversario de esa hazaña de la aviación

A las 5,30 horas del lunes 12 del presente despegará desde el aeropuerto de Los Cerrillos una escuadrilla de cuatro aviones Bonanza y dos Cessna, del Club Aéreo de Chile, que cruzará la cordillera de los Andes, por la misma ruta que siguiera Dagoberto Godoy, el 12 de diciembre de 1918, en cumplimiento de su inmortal hazaña. En el avión líder, a cargo del socio honorario del Club Aéreo de Chile, don Eulogio Sánchez, viajará Dagoberto Godoy. La escuadrilla aterrizará en Mendoza, a las 6,30 (hora chilena). Allí, el capitán Godoy hará entrega de un ejemplar de la "Historia Aeronáutica de Chile", del coronel Enrique Flores, al jefe de la 4a Brigada Aérea de Mendoza, general Eduardo Arenas Nieva. El líder de la escuadrilla, señor Sánchez, entregará al presidente del Aeroclub de esta ciudad, una artística bandeja de plata con la insignia del Club Aéreo de Chile.

La escuadrilla regresará a las 11 horas, para aterrizar a las 12 horas en Tobalaba, coincidiendo con la llegada de S. E. el Presidente de la República, quien, en compañía de Ministros de Estado y altos jefes de las Fuerzas Armadas, dará por inaugurada a esa hora, en significativa ceremonia, la Semana Aeronáutica. También, a las 12 horas, aterrizará en Tobalaba el "Manutara", con la misma tripulación que hiciera el histórico viaje a la Isla de Pascua.

SIMULACRO DE BOMBARDEO.— En las oficinas del Club Aéreo de Chile se reunieron representantes de la Fuerza Aérea, Defensa Civil, Cruz Roja, Bomberos y Carabineros, a fin de ultimar los preparativos del simulacro de bombardeo que se realizará en Santiago el 14 de diciembre, como parte del programa de la Semana Aeronáutica. A este simulacro se le dará el mayor realismo posible y tendrá un carácter netamente instructivo. Servirá para demostrar el grado de eficiencia y la importancia de la Defensa Civil, como asimismo el grado de preparación de los elementos de ataque y defensa de la Fuerza Aérea.

Fijarán nuevo precio a la harina y carne

En la Subsecretaría de Economía se informó ayer que se encuentra lista una resolución que fija el nuevo precio de la harina, como consecuencia del reajuste del trigo. Sin embargo, no se anticiparon cifras.

También se dijo que la Superintendencia de Abastecimientos y Precios resolverá definitivamente mañana, sobre el precio de la carne para los consumidores. Tal como se ha anunciado, éstos se basarán en un precio medio de $ 280 el kilo de vacuno puesto en vara.

CONVERSACION ENTRE LOS CANCILLERES DE CHILE Y ECUADOR

Una detenida entrevista sostuvieron en la tarde de ayer el Canciller, contraalmirante Kaare Olsen, con el Ministro de Relaciones Exteriores de Ecuador, don Rafael Arízaga Vega.

En esta oportunidad, además de los saludos protocolares, se conversó en líneas generales de las relaciones y posibilidades de intercambio entre los dos países.

S. E. el Presidente de la República ofrecerá un almuerzo mañana en honor del Canciller de Ecuador, y en la noche, el Ministro Olsen le ofrecerá una comida en el Palacio Cousiño.

Chile celebra el centenario del nacimiento del escultor V. Arias

Su obra cumbre es "El Descendimiento de la Cruz"

Un día como hoy, hace justamente cien años, es decir el 8 de diciembre de 1855, nació en la aldea de Ranquil, provincia de Concepción, una de las figuras más excelsas de las bellas artes de Chile, nos referimos al escultor Virginio Arias. Nacido en la indigencia de los medios económicos y culturales, ya que sus padres, don Fernando y doña Lorenza, eran oscuros y humildes campesinos de un fundo sureño, supo erguirse con una voluntad de místico inspirado al lugar que el arte le tenía reservado dentro del panorama plástico nacional. Su obra copiosa y de atractivos contornos técnicos, arremete briosamente las fronteras del tiempo y queda fijada dentro de los clásicos de la estatuaria nuestra.

Los comienzos del artista se pierden en su infancia, ya que su talento fue extremadamente precoz. A los doce años, ya está trabajando junto al escultor Francisco Chávez, en la ornamentación de la Catedral de Concepción. En compañía de este bohemio maestro recorrió gran parte de los pueblos del sur de Chile en misión de trabajo artístico, que le permitieron familiarizarse con el cincel y la gredo. Hacia 1872, Arias, luego de hacer algunos ahorros, se dirige a la capital e ingresa en la Escuela de Bellas Artes, donde recibe las primeras lecciones de plástica de manos del maestro Cosme San Martín. A los dieciocho años ingresa en la clase de escultura del profesor Nicanor Plaza, que logró insuflarle extraordinario entusiasmo y fe en su ejecución escultórica. Tal fue el cariño e interés que tomó el maestro por su discípulo, que en 1874, con motivo del viaje a Europa que Plaza debía hacer, se llevó consigo al incipiente estatuario, con gastos de su propio peculio.

París, con sus poderosos tentáculos absorbió al joven artista y lo puso en contacto con lo mejor del arte de todos los tiempos. Miguel Angel y Rubens atrajeron en especial al novel escultor. Pero la Ciudad Luz guardaba otra sorpresa para él, ya que con su estatua "El defensor de la Patria", que modeló en 1882 en homenaje a los héroes de la Guerra del Pacífico, le valió una Mención Honrosa en el Salón de París de ese mismo año. El bronce, en nuestros días, se yergue majestuoso en la Plaza Yungay y se conoce como el "Monumento al Roto Chileno". Este primer éxito obtenido en el Viejo Mundo, con un motivo auténticamente nacional, entusiasmó a sus compatriotas y le hizo ganar extraordinaria importancia. Pero su escalonamiento en los peldaños de la fama no se detendría allí, ya que todavía el futuro le tenía reservada otra recompensa de mayor importancia aún: una Medalla de Oro en el Salón de París por su grupo escultórico "El descendimiento de la cruz".

No cabe duda que Arias fue un escultor de extraordinaria habilidad manual, para ello basta ver la pulcridad de su oficio, que casi tocó la perfección absoluta, en obras como: "El roto chileno", "El descendimiento", "Dafnes y Cloe", "El monumento al General Baquedano", etc.; pero dentro de su producción demasiado esclavizada a la anécdota y al naturalismo, que en ocasiones coarta su imaginación plástica, ante su extraordinaria destreza técnica, brilla un desnudo de niña, que dentro de economía de medios expresivos alcanza fuerza de su placentera y simple expresión, se trata de "Hoja de Laurel", presentada al Salón de París de 1889, y que actualmente está a la vista del público en el Museo de Bellas Artes.

Entre las últimas recompensas que obtuvo este magnífico creador de formas, está el Premio de Honor del Salón de Verano de Viña del Mar, que ganó en 1937, cuando ya había cumplido los 81 años. Por esa época su salud estaba ya malísima, estando casi ciego, lo que terminó por extinguir su preciosa vida en el verano de 1941, durmiendo para siempre las manos del más grande de los escultores del mármol y el cincel de Chile.

INFORMES ENTREGO MISION KLEIN-SAKS

El Ministro de Economía y Hacienda, don Oscar Herrera Palacios, sostuvo una conferencia de treinta minutos, ayer en la mañana, con los señores Prescott Carter y Thomas Lockett, miembros de la Misión Klein-Saks. El señor Julius Klein no concurrió a esta reunión por encontrarse enfermo en su departamento; sus médicos estiman que sólo podrá reanudar sus actividades la próxima semana.

Al abandonar el despacho ministerial, el señor Carter informó que se había entregado al señor Herrera dos nuevos informes sobre materias económicas y que la labor de la Misión se desarrolla en un plano de amplia colaboración con las autoridades chilenas.

ESTUDIANTE URUGUAYA PERECIO AHOGADA EN BALNEARIO "EL TABO"

Ayer al mediodía pereció trágicamente en El Tabo la señorita María Echazarreta, en circunstancias en que se encontraba nadando en el mar a considerable distancia de la playa.

La señorita Echazarreta, de nacionalidad uruguaya y que se encontraba en Chile becada por el Gobierno de su país.

Queja de abogados por mala atención

La Corte de Apelaciones, reunida en la mañana de ayer en Tribunal Pleno, tomó conocimiento de la presentación elevada por el cuerpo de abogados contra la falta de facilidades que para el desempeño de su misión encuentran en los Tribunales de Justicia, a causa de la desidia y falta de atención que demuestran los funcionarios respectivos.

INSERCION.—

La Sociedad Nacional de Agricultura ante el nuevo precio del trigo

Con profunda sorpresa se han impuesto la Sociedad Nacional de Agricultura, las Sociedades Agrícolas y Asociaciones de Productores, del acuerdo del Consejo de Gabinete que rechazó la proposición del Ministro de Agricultura sobre el precio del trigo.

Este acuerdo ha provocado la renuncia del Ministro, don José Suárez Fanjul, quien apreció la responsabilidad que le incumbía en la solución de ese problema básico de la producción, ligado a la política agraria general.

Prevalecieron en el Consejo de Gobierno, por sobre el juicio ecuánime y fundado en los estudios de los organismos técnicos, las consideraciones de política circunstancial y las opiniones de quienes no conocen la naturaleza del problema agrario ni han estudiado la situación económica de los cultivos.

Las Sociedades Agrícolas habían concebido expectativas de que se pusiera en práctica una política agraria estable y permanente. Sin considerar algunas erróneas medidas que habían afectado a la agricultura, los elementos productores estaban en la tarea de colaborar para que se consiguieran niveles de producción más altos y que en definitiva pudieran satisfacer nuestras necesidades de alimento.

Nos guiaba en esta actitud el alto propósito de facilitar la obtención de los créditos externos para poner en práctica el Plan de Desarrollo Agrícola y de Transportes, convencidos de que este programa de trabajo sería un aporte decisivo para lograr la estabilidad económica del país.

En esta situación, la fijación de un precio arbitrario dado al trigo, se nos representa como un despojo a los cultivadores, de algo que legítimamente ya estaba incorporado a su patrimonio. Es un cercenamiento del precio legítimo, aparejado con las angustiosas e insalvables situaciones que se provocarán a miles de agricultores a lo largo del país.

Las Sociedades Agrícolas no deploran solamente el gran daño económico que se irroga a los agricultores, sino fundamentalmente al abandono de una actitud de Gobierno que recién comenzaba a dar sus frutos.

Las declaraciones hechas por el Ministerio de Economía, en el sentido de que se otorgarían bonificaciones u otras ayudas a los productores afectados por este lamentable acuerdo, son reveladores de un nuevo extravío. La producción para subsistir y desarrollarse, lo único que necesita es precio justo y confianza en quienes lo establecen. Todos los demás arbitrios están desacreditados, y tienden exclusivamente a desfigurar la realidad económica.

Dentro de un juicio sereno no se puede justificar tampoco la fijación del precio antieconómico del trigo, como parte del Plan de Congelación de Precios, Sueldos y Salarios.

Las medidas para combatir la inflación deben operar sobre el poder comprador, pero no deben afectar a la capacidad productora.

Fijar un precio antieconómico al trigo, es detener la producción y provocar con ello un nuevo efecto inflacionista.

El Consejo de la Sociedad Nacional de Agricultura expone estos hechos a la opinión pública, y confía en que S. E. el Presidente de la República, a la vista de los trastornos que irrogará el acuerdo erróneo del Consejo de Gabinete, procurará que sea modificado, a fin de que no se desbaraten los esfuerzos realizados para fundar y mantener una política agraria, que el país ha estado reclamando y que parecía haber sido atendida después de largos años.

Quebrando todos los

RECORDS DE UN CAMPEON
Pistones FELMET

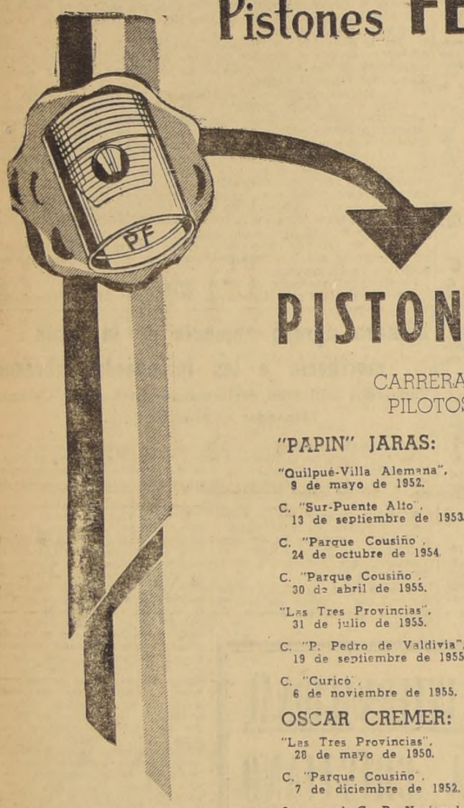

RESPONDE COMO BUENO EN TODA PRUEBA

CADA CARRERA, DONDE LOS COCHES SON EXIGIDOS AL MAXIMO, SIGNIFICA UN NUEVO TRIUNFO PARA

PISTONES "FELMET"

CARRERAS QUE HAN GANADO LOS PILOTOS DEL EQUIPO "FELMET"

"PAPIN" JARAS:
"Quilpué-Villa Alemana", 9 de mayo de 1952.
C. "Sur-Puente Alto", 13 de septiembre de 1953.
C. "Parque Cousiño", 24 de octubre de 1954.
C. "Parque Cousiño", 30 de abril de 1955.
"Las Tres Provincias", 31 de julio de 1955.
C. "P. Pedro de Valdivia", 19 de septiembre de 1955.
C. "Curicó", 6 de noviembre de 1955.

OSCAR CREMER:
"Las Tres Provincias", 28 de mayo de 1950.
C. "Parque Cousiño", 7 de diciembre de 1952.
2.o en el G. P. Nacional del Perú, 1951.

BARTOLOME ORTIZ:
"Las Tres Provincias", 20 de julio de 1952.
Gran P. Nacional del Perú, octubre de 1952.
C. "Aconcagua", 21 de diciembre de 1952.
G. P. "Santiago-La Serena", 16 de septiembre de 1955

TITO FERNANDEZ:
"Las Dos Provincias", 28 de julio de 1953.
C. "Parque Cousiño", 21 de septiembre de 1952.
Autódromo Limache, 20 de septiembre de 1953.
Autódromo Limache, 22 de noviembre de 1953.
C. "P. Pedro de Valdivia", 6 de febrero de 1955.

FUNDICION FELMET Ltda.
Av. J. P. ALESSANDRI 2470
TELEFONO 498057

¡El Regalo más apreciado!...
CRISTALES
PORCELANAS
FANTASIAS
RELOJES
NOVEDADES
¡100.000 artículos diferentes AJUSTADOS A TODO PRESUPUESTO!
Casa ZELDIS
AHUMADA 158
FONO 85369

dice Jimena Larraín:

... pongo mi confianza en DELANO porque su prestigio asegura la mejor calidad en artefactos para el hogar moderno.

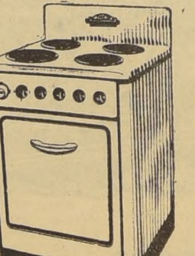

CENIT

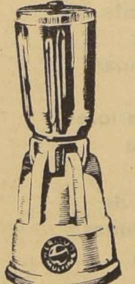

Refrigeradores
Lavadoras
Cocinas
Termos
Enceradoras
Jugueras
Tostadoras
Ollas a presión
Planchas

Délano calidad por tradición
DEPARTAMENTO ELECTRICO — AHUMADA 91

TRAJES DE BAÑO
creaciones 1956 en
LAST NYLON

LA MEJOR TELA PARA EL MEJOR TRAJE DE BAÑO
OFERTAS EXTRAORDINARIAS

TRAJES de baño para señoras, en Last-Nylon, importado, desde . .	$ 4.950	PANTALON de baño para niñitos . . .	$ 395
		SHORTS de baño para niñitos . . .	695
TRAJES de baño para señoras, Lastex nacional	1.980	PANTALONES de baño para hombres . . .	880
		PANTALONES de baño Lastex nacional .	1.350
TRAJES de baño para señoras, tela engomada	2.975	PANTALONES de baño Last Nylon . . .	2.950
TRAJES de baño para niñitas, desde . .	395	SHORTS de baño para hombre	1.495

Extenso surtido en capas de baño, gorras, bolsas de playa, pescadoras, poleras de hilo, chalecas de lana fina, slacks para niños, camisas, corbatas, soquetes, ternitos, etc.
SABADO ABIERTO TODO EL DIA.— Estacionamiento para automóviles. Precios especiales a comerciantes dueños de fundos, instituciones de beneficencia.
VENTA DIRECTA AL PUBLICO
FABRICA:
THE NEW YORK JERSEY
SOTOMAYOR 9

Actos solemnes se desarrollan hoy en Santuario de N. S. de Lo Vásquez

VALPARAISO.— La tradicional romería al Santuario de Lo Vásquez se inició anoche, y, en la madrugada, miles de personas se dirigían a ese sitio, donde se venera una milagrosa imagen de la Purísima.

El Santuario se encuentra a 36 kilómetros de este puerto, en el camino hacia Santiago, donde, como es tradicional, automovilistas y camioneros depositan limosnas para el mantenimiento del culto y de las obras sociales de Lo Vásquez.

ESCENAS DE FE.— Como todos los años, la romería a la Purísima de Lo Vásquez dio ocasión para grandes demostraciones de fe, tanto durante el camino, como en el Santuario mismo. Son miles de personas las que, desde Valparaíso, se dirigen a ese sitio, viniendo también desde distintos puntos del país.

Además de las personas que recorren a pie la distancia entre Valparaíso y Lo Vásquez, muchas otras se movilizan en microbuses y en toda clase de vehículos.

La mayoría de las personas concurre al santuario para pagar "mandas" y cumplir otras promesas hechas a la Virgen con motivo de gracias recibidas.

ACTOS SOLEMNES.— Desde minutos después de la medianoche comenzaron a oficiar misas para los peregrinos, las que continuarán celebrándose todo el día de hoy. A las 10 se oficiará una misa solemne, la que será cantada por el Vicario Diocesano, Monseñor Angel Custodio Rodríguez. En la tarde, después de una procesión al Calvario, se efectuará la consagración de los fieles a la Virgen María, para terminar estos actos con la bendición del Santísimo Sacramento.

MEDIDAS ESPECIALES.— Las autoridades adoptaron todas las medidas del caso para la seguridad del tránsito en el camino de Santiago a Valparaíso, y se establecieron postas de primeros auxilios, a cargo de la Defensa Civil y de la Cruz Roja. Carabineros estableció un servicio especial para el mantenimiento del orden.

UN TORNEO NACIONAL DE AJEDREZ SE INICIA EN VALPSO. EL 14 ENERO

VALPARAISO.— Este puerto será la sede de un torneo nacional de ajedrez, que organizó la Asociación Provincial de Ajedrez de Valparaíso, quedando formado el comité organizador por las siguientes personas: presidente, Alberto Reyes Señoret; vicepresidente, Rosendo Salinas Vergara; tesorero, Renato Barbagelatta Botto; secretario, Gregorio Vicencio Vásquez, y prosecretario, Julio Vicencio Vásquez. Comité técnico: director técnico del torneo, Luis Muñoz Araya; primer secretario, Santiago Schiappacasse; segundo secretario, Miguel Montenegro.

La fecha definitiva de inauguración del torneo nacional de ajedrez fue fijada para el 14 de enero del año próximo.

COMPETENCIA CON SANTIAGO.— Una interesante competencia sostendrá el Club de Ajedrez Valparaíso con el Club "Lo Ovalle", de Santiago, a realizarse el sábado y domingo próximos. Será a veinte tableros, participando los mejores jugadores de primera, segunda y tercera categorías de ambas instituciones.

Carozzi ayuda a los bomberos de Quilpué

VALPARAISO.—La firma "Carozzi" donó a la Segunda Compañía de Bomberos de Quilpué, la suma de 70 mil pesos, destinados a la adquisición de un bien raíz para esa abnegada institución, que tan importantes servicios presta a la colectividad quilpueína.

UN "CIUDADANO BENEMERITO" FUE DESIGNADO AYER

VALPARAISO.— Una medalla de oro y un diploma de honor que lo acreditan como "Ciudadano Benemérito de Valparaíso", entregó ayer el Alcalde, don Santiago Díaz Buzeta, al señor Juan Noé Pumarino, a quien se otorgó esa distinción por acuerdo unánime de la Municipalidad.

El señor Pumarino es fundador de una familia que ha entregado cuatro profesionales a la región: dos abogados y dos médicos, y hoy cumple 55 años de su matrimonio con la señora Ana Luisa Fuentes Mira.

REGIDORES VAN A CONFERENCIA DE MUNICIPALIDADES

VALPARAISO.— Hoy partirá a Osorno, para asistir en representación de la Municipalidad de Valparaíso a la Quinta Conferencia Nacional de Municipalidades, la delegación compuesta por los regidores Juan Vera Aros, Abelardo Contreras, Angel Fernández, doctor Ernesto Quiroz y Jorge Morales Cañas.

Movimiento de Vapores

SURTOS EN EL PUERTO:

ALAMO, FLORA, ATACAMA, ARAUCO, VIÑA DEL MAR, SAN VICENTE, ORINOCO y PUYEHUE.

LLEGAN:

Hoy:

ISABELLA, de Punta Arenas.
SANTA ISABEL, de Nueva York.
AMERICO VESPUCCI, de Génova.
ESSEN, de Talcahuano.

El sábado:

LOA, de Antofagasta.

SALEN:

Hoy:

SAN VICENTE, para Iquique.
ESSEN, para Hamburgo.
BELLA DAN, para Nueva York.
SANTA ISABEL, para Nueva York.

Mañana:

PILAR, para Antofagasta.
ISABELLA, para Arica.
PERU, para Estocolmo.
PUYEHUE, para Talcahuano.

PERSONAL DOCENTE DE U. SANTA MARIA FORMO ASOCIACION

VALPARAISO.— Fue fundada la Asociación del Personal Docente de la Universidad Técnica Federico Santa María, que agrupó a todos los profesores científicos, técnicos y prácticos, en un número total de 47.

Se designó el siguiente directorio: presidente, ingeniero Bruno Wollmann; vicepresidente, profesor Carlos González de la Fuente; secretario, ingeniero Manuel Corvalán.

FARDOS OCUPAN LA AVENIDA COSTANERA

VALPARAISO.— Nuevamente la Avenida Costanera se ve ocupada por gran cantidad de fardos de algodón los que han sido ubicados frente a la Estación Bellavista, lo que aumenta el habitual peligro de incendio.

En repetidas ocasiones se han producido siniestros en ese recinto por la acumulación de algodón.

LA MEDALLA AL VALOR DIERON A MAESTRO BAEZA

VALPARAISO.— Las Medallas al Valor, que anualmente otorga la Liga Marítima de Chile, serán discernidas este año al heroico maestro Lorenzo Baeza, que muriera al tratar de salvar a sus alumnos en la Isla de Pascua, y al capitán de corbeta Fernando Reed, que salvara a varias personas de perecer ahogadas en una laguna, en un acto de indiscutible arrojo.

Las medallas serán entregadas por el directorio de la Liga, en fecha próxima, a la viuda del señor Baeza y al capitán Reed.

MAS DE $ 1.000 POR HORA GANARON OBREROS MARITIMOS DE VALPARAISO

VALPARAISO.— 18.479 tambores de aceite semirrefinado de procedencia norteamericana fueron descargados del vapor "Seanan", de los registros de la "Gulf and South American Steamship Co. Inc.", representada en Valparaíso y en Chile por "Grace y Cía.".

Los obreros estibadores que hicieron las faenas de descarga trabajaron durante 23 horas, ganando cada uno de ellos $ 24.000, o sea, más de 1.000 pesos por hora trabajada, con sus respectivos sobretiempos.

LOS BOMBEROS DE VIÑA PREPARAN SU COMPETENCIA ANUAL

VALPARAISO.— El domingo próximo se efectuará la tradicional competencia del Cuerpo de Bomberos de Viña del Mar. Los voluntarios de las distintas compañías se han preparado intensamente en las canchas del Valparaíso Sporting Club.

EXISTE DESASEO EN LAMPARAS DE CALLES Y PLAZAS

VALPARAISO.— El Alcalde, don Santiago Díaz Buzeta, ofició al gerente de la Compañía Chilena de Electricidad, distrito de Valparaíso, haciéndole notar el desaseo en que se encuentran las lámparas del servicio de alumbrado de la ciudad.

El Alcalde solicita que la Compañía tome las medidas para reparar esta deficiencia, que significa focos que se deterioran prematuramente y disminución de la fuerza del alumbrado.

PIROTECNICA DE AÑO NUEVO EN LA BAHIA

VALPARAISO.— La Liga Marítima de Chile acordó efectuar, por tercer año consecutivo, la celebración del Año Nuevo en el mar, presentando un hermoso espectáculo pirotécnico esa noche.

La organización de este acto estará a cargo del director, Ernesto Dighero.

180 MICROBUSES IRAN A LO VASQUEZ

VALPARAISO.— La Junta Reguladora del Tránsito dio término a la revisión de los microbuses que se inscribieron para efectuar el servicio entre Valparaíso y Lo Vásquez, con motivo de la romería popular a ese santuario.

La Junta Reguladora autorizó solamente a 180 máquinas que ofrecían las mayores condiciones de seguridad para circular en ese camino lleno de curvas.

CREACION DE NUEVAS PLAZAS PIDE ADUANA

VALPARAISO.— El Superintendente de Aduanas envió un informe del departamento de coordinación y estudios, al Ministro de Hacienda, referente a las necesidades de personal en ese servicio.

Después de diversas consideraciones, estima que debe aumentarse la planta aduanera en 125 nuevas plazas.

Mañana actuará el coro de U. de Chile

VALPARAISO.— Mañana, a las 19.30 horas, en una presentación extraordinaria, en el Instituto Chileno-Francés de Cultura de este puerto, actuará el Coro de la Universidad de Chile, a base de un concierto con obras de los siglos XVI y XVII, y también modernos.

LOS ESPECTACULOS DE HOY EN VALPARAISO

AVENIDA (5184).— El fuerte de la venganza, El honor de su nombre, Criminal a bordo y Guardacostas alerta.
CARRERA (7489).— Prisioneros de guerra, La octava maldición y El retrato de la vida.
CENTRAL (7252).— Almas en la hoguera y Aventuras de don Juan.
CONDELL (2027).— Tarzán en la selva secreta y La insoportable.
COLON (2949).— Duelo en la selva.
IMPERIO (4967).— Grandes maniobras y Agregados.
METRO (2111).— Semilla de maldad.
MUNICIPAL (VIÑA — 81739).— El desierto viviente y Agregados.
OLIMPO (VIÑA — 81380).— La última coartada y La octava maldición.
ORIENTE (VIÑA — 85679).— El congreso baila, Qué sabes tú de amor y Marido con siete esposas.
PACIFICO (6057).— La mujer asesinadita y Agregados.
REX (85050).— Corazones en llamas.
REAL (2640).— Compañía Miguel de Molina con Feria de Abril en Sevilla.
RIALTO (VIÑA — 81906).— Leven ancla y Agregados.
RIVOLI (2268).— Traición de mujer y Más abajo del Sahara.
VALPARAISO (5522).— El Gran Circo Chamorro y Agregados.
VELARDE (VALPARAISO — 4654).— Sinuhé, el egipcio.
VELARDE (QUILPUE — 342).— Contienda por un imperio.
VICTORIA (3778).— Frontera del Infierno y Al sur de California.

EXPOSICION EN LAS ESCUELAS DE TALCA

TALCA.— Preparada por el Departamento Técnico de la Dirección Provincial de Educación, el sábado será inaugurada la Exposición Pedagógica de las escuelas primarias en el salón de actos de la Escuela Concentrada N.o 15. En tal oportunidad, se desarrollará un variado programa literario-musical.

La exposición, que estará abierta desde el domingo al martes, consta de tres secciones: Corte y Confección, curso dirigido por la profesora señorita Cecilia Rojas Cancino; Juguetería, a cargo de la señorita Enriqueta Flores Rojas, y Radio, bajo la dirección del señor Guillermo Campos Tapia. La organización misma de la exposición estuvo a cargo de don Felindo Torres Silva, Director Provincial de Educación, y de los profesores señores Héctor de Runge Villalobos, Alberto Bravo Quintanilla, Héctor Núñez Díaz, directores de las Escuelas Urbanas, y profesores comunes y especiales.

Con oportunidad de su inauguración, vendrá a Talca el Director General de Educación Primaria, don Luis Gómez Catalán, quien pronunciará un discurso para referirse a la importancia del acto.— (SOTO FUENTEALBA, corresponsal).

DESAPARECIO CHALUPA EN LA QUE VIAJABAN TRES HERMANOS

VALDIVIA.— (Villalobos, corresponsal).— Tres hermanos, Gregorio Segundo, Fernando y José Gómez, que se internaron la semana pasada para una jornada pesquera, se encuentran desaparecidos. Estos pescadores que residen en Niebla, en una chalupa plana a remo se dedicaban a estas labores.

Diversas patrullas recorrieron el litoral hasta encontrar el cadáver de uno de ellos, en una embarcación a remo, cuyo propietario se desconoce.

Los hermanos partieron desde Cerro Quemado en dirección a Mehuín y la noticia de su desaparecimiento la proporcionaron Carabineros de esta última localidad.

Las autoridades marítimas ordenaron una amplia investigación para ubicar a los dos hermanos restantes, aunque se presume hayan muerto ahogados al volcarse su embarcación.

SAN BERNARDO.— La presente fotografía es una prueba triste y palpable del descuido en que se mantiene el Cementerio de esta ciudad. Puede advertirse a dos vacas junto a las sepulturas

EN DEPLORABLE ABANDONO ESTA EL CEMENTERIO DE SAN BERN

SAN BERNARDO.— Malestar causa en nuestra progresista ciudad la desidia, falta de aseo, de agua, de vigilancia en que se mantiene el Cementerio de la localidad, donde los robos de planchas de mármol de los nichos, imágenes, crucifijos, cruces metálicas, ocurren a diario. Además, es común ver animales pastando sobre las tumbas, los que entran al Camposanto, debido al derrumbe de las murallas que circundan este lugar.

Es sabido que el número de los muertos enterrados en el único Cementerio local es extraordinariamente superior al que había sido calculado en su oportunidad, por lo que la Administración Parroquial ha construido nuevos nichos, sobre los existentes, sin reforzar los cimientos, produciéndose derrumbes en más de una oportunidad.

Vecinos de los alrededores informaron a LA NACION que pasan días y semanas sin que los nichos recién ocupados, sean tapiados, produciendo nauseabundos olores. Además, agregaron, que en más de una ocasión perros vagos han salido del Cementerio con restos de osamentas humanas.

La ubicación del Cementerio está en pleno centro de tres populosas y modernas poblaciones de la comuna: Santa Marta, la Militar Ignacio Carrera Pinto, la ferroviaria Ernesto Merino Segura, que tienen más de 6.000 habitantes, en su mayoría niños, lo que constituye un peligro evidente para la salud de los pobladores. Las juntas de vecinos han hecho ver estas irregularidades a las autoridades; sin embargo, hasta la fecha no se ha tomado una determinación sobre el particular. La Ilustre Municipalidad y el Centro de Salud Buin, debieran intervenir en forma seria en tan delicado asunto, porque les corresponde y porque tienen la obligación de hacer cumplir las disposiciones sanitarias vigentes. No hacerlo, es amparar estas deficiencias que, a la postre pueden provocar serios problemas sanitarios.— (S. GALLARDO R., corresponsal).

FONDOS PARA OBRAS PUBLICAS EN TALCA

TALCA.— Fondos por 42 millones de pesos para la ejecución de diversas obras en la provincia, consiguió últimamente el diputado don José Foncea Aedo. En primer lugar, obtuvo un suplemento de 6 millones para la terminación del puente Walton, en Talca, 2 millones para continuar los trabajos del Cuartel de Carabineros en la Población San Gabriel y un millón para conservación de caminos.

Las restantes partidas corresponden a 4 millones para un paso a nivel en el cruce de la línea férrea con el camino a Molina; 10 millones para el mantenimiento de los canales norte y sur de Maule; 15 millones para proseguir las obras de embalse de la Laguna del Maule; 2 millones para la defensa contra las dunas del valle de Mataquito en Curepto y 2 millones para la cárcel de Curepto.— (SOTO FUENTEALBA, corresponsal).

LA CONSTRUCCION DEL VELODROMO SE TERMINARA EL 25

VALPARAISO.— El velódromo municipal de Playa Ancha, pista que por más de cuarenta años esperaba el ciclismo porteño, es muy posible que esté terminado antes de fin de año, con el objeto de ser entregado a la ciudad el día de Navidad, con un gran festival deportivo.

La conclusión de los trabajos del velódromo se debe a la incansable preocupación del Alcalde, don Santiago Díaz Buzeta.

RECORREN LAS AMERICAS EN UN JEEP ANFIBIO

PUERTO MONTT.— Hoy llegó a este puerto la pareja norteamericana formada por Frank y Helen Schrender, que realizan un raid desde Alaska hasta Tierra del Fuego en un jeep anfibio que causó admiración, pues nadie había visto nada parecido. Fue mayor la sorpresa cuando el vehículo penetró en el canal Tenglo y cruzó, como si fuese una lancha, hasta la isla del mismo nombre.

Estos esforzados raidistas han cruzado ya toda América por la costa del Pacífico y seguirán hasta Tierra del Fuego para regresar por la ribera atlántica, cruzando Argentina, Uruguay, Brasil, Guayanas, Venezuela, etc., hasta regresar al Canadá. Los acompaña en calidad de mascota, Dina, una perrita de raza alemana.— (JORQUERA, corresponsal).

DOS MILLONES PARA CUARTEL DE BOMBEROS

TALCA.— En contestación a una nota enviada a los parlamentarios de provincia, por los regidores señores Oldemiro Soto Cárter y Aparicio Rocco Rocco, relacionada con la petición de fondos para la construcción del cuartel de la Cuarta Compañía de Bomberos, el diputado don José Foncea Aedo, les dirigió una comunicación en la cual les da a saber que fue aprobada una indicación suya en la Comisión Mixta de Presupuestos, a objeto de que con tal fin se consulte una partida de dos millones de pesos destinados a la finalidad antes indicada.— (SOTO FUENTEALBA, corresponsal).

VISITA INSPECTIVA EFECTUO EL GOBERNADOR DE MOLINA

MOLINA.— El Gobernador, don Víctor Coll Arriagada, siempre preocupado de los problemas que atañen a su jurisdicción, acompañado del inspector ad honores de la SAP, señor Hugo Arriagada, practicó una visita de inspección a las localidades de Sagrada Familia y Villa Prat y a las diversas obras que se están ejecutando en esa zona.

En el comercio, el Gobernador pudo comprobar varias infracciones por la falta de lista de precios; especulación desenfrenada con los artículos de primera necesidad, como el aceite, yerba mate, azúcar, café y otros, que algunos comerciantes expenden en forma fraccionada por gramos, obteniendo pingües ganancias. De estas infracciones el Gobernador le ordenó el inspector señor Arriagada tomara debida nota, a fin de aplicar las sanciones correspondientes.

Luego visitó las oficinas públicas, las que encontró que marchan en buen pie, pese a que algunas carecen de muebles y otros elementos de trabajo.

En Villa Prat, pequeño pueblo enclavado en una rica zona agrícola, distante 60 kilómetros de Molina, la Oficina del Registro Civil no cuenta con el mobiliario suficiente y otros útiles de trabajo para prestar una buena atención al público. Asimismo, comprobó que la Casa de Socorros tiene un déficit enorme de frazadas, colchas y colchones, cuyo problema quedó en solucionarlo a la brevedad.

Finalmente, se impuso en el terreno mismo de los trabajos de mejoramientos que se están ejecutando en la red caminera, con una máquina motoniveladora, y la construcción del puente Los Quillayes, en Sagrada Familia, que fue destruido por los últimos temporales —(GUIDO FAJARDO, corresponsal).

POR 3-2 GANO...

(De la 1.a página)

colonia atacó más, pero los albiverdes opusieron una defensa que se ubicó muy bien y que libró a su equipo de más de una situación de peligro, gracias a la prestancia de Gobbo y a la entereza de Salinas y Armijo.

En el lance de fondo, Palestino se topó con un digno rival en Everton, quien apuró al líder en largos pasajes de la brega. Los tricolores se colocaron en 3-1, pero pronto se dejaron estar, lo que permitió el alza de los viñamarinos, quienes se volcaron sobre el arco de Zacarías, obligando a esfuerzos al block defensivo conducido por Almeyda. Los forwards de Palestino se movieron con calidad extraordinaria, pero el fracaso en los remates fue frecuente, dejando pasar oportunidades muy propicias para gol. Everton no decayó nunca y pese a las precarias condiciones físicas de Reynoso, que restó fuerza al ataque, dominó en los últimos minutos, provocando angustias para el campeón de 1955.

En el primer partido, que fue arbitrado por Pedro Prieto, los equipos formaron así:

AUDAX ITALIANO: Chirinos; Torres y Olivos; Escobar, Sepúlveda y Cortez; Carrasco, Pesce, Espinoza, Tello y Aguila. Goleador: Cortez.

GREEN CROSS: Coppa; Gobbo y Armijo; Salinas, Silva y Carrasco; García, Moreno, Espinoza, Acuña y Franzoy. Goleador: Franzoy.

PRIMER TIEMPO: No hubo goles.

SEGUNDO TIEMPO: Cuando iban diez minutos, baja el voltaje del alumbrado del Estadio. Luego de una suspensión de 4 minutos, se reanuda el juego. A los 32 minutos, FRANZOY ejecutó un tiro libre con suma fuerza, venciendo a Chirinos. Un minuto después, CORTEZ liquidó con certero chut una combinación de Aguila y Tello, decretando el empate con tiro cruzado.

Claudio Vicuña controló las acciones del match de fondo. Los equipos observaron la siguiente alineación:

PALESTINO: Zacarías; Almeyda y Toro; Goity, Baldovino y Ortiz; Pérez, Coll, López, Cárcamo y Díaz.

EVERTON: Espinoza; Perroncino y Morales; Antonucci, Poretti y Cid; Alvarez, Fonzalida, Reynoso, Verdejo y Triviño.

PRIMER TIEMPO.— Durante 5 minutos el Estadio quedó a oscuras. Iban 6 minutos de juego. A las 12 minutos Pérez remató por bajo, y ANTONUCCI, en su afán de alejar el balón, lo introdujo en su propia valla. Justo a la media hora, Fonzalida burló en serie a sus rivales y pronto dejó el balón en poder de VERDEJO, quien chuteó por alto, derrotando a Zacarías. Tres minutos antes de finalizar, López lanzó con fuerza, escabulléndosele la pelota de las manos a Espinoza. Irrumpió COLL, elevando el marcador con tiro sobre un rincón.

SEGUNDO TIEMPO.— Sobre los 4 minutos, Díaz avanzó por el lado izquierdo y tras eludir a Antonucci, habilitó a COLL quien chuteó sobre un costado, conquistando el tercer gol. A los 22 minutos, VERDEJO conectó un centro de Triviño, venciendo sin atenuantes a Zacarías.

PACIFIC LINE

Barcos de Carga y Pasajeros

Salidas de Valparaíso para Europa y puertos intermedios:

"SALAVERRY" . . . . 12 de Diciembre
"CUZCO" . . . . 27 de Diciembre
"KENUTA" . . . . . 8 de Enero
"COTOPAXI" . . . . . 18 de Enero
"SANTANDER" . . . . 30 de Enero

(Fechas sujetas a cambio ssin previo aviso)

THE PACIFIC STEAM NAVIGATION COMPANY
Agentes generales para:
ROYAL MAIL LINES LTD.
THE CUNARD STEAMSHIP COMPANY LTD.
PENINSULAR AND ORIENTAL STEAM NAVIGATION CO.
SANTIAGO Agustinas 1066 — VALPARAISO Almirante Señoret 48

KNUTSEN LINE

Servicio a Europa.

M|N "MARGRETHE BAKKE"

CARGARA EN:
VALPARAISO .. .. 9 Diciembre
TALCAHUANO .. .. 10 Diciembre
SAN ANTONIO .. .. 11-12 Diciembre
COQUIMBO .. .. 13-14 Diciembre

Esta nave recibe carga para Amberes, Rotterdam, Bremen, Hamburgo, Estocolmo y otros puertos escandinavos vía puertos peruanos y ecuatorianos. Tiene camarotes disponibles para pasajeros a El Callao, Guayaquil, Panamá y Europa.

(SUJETO A CAMBIO SIN PREVIO AVISO)

Agentes Generales

WILLIAMSON, BALFOUR Y CIA., S. A.
Valparaíso: Teléfono 7871 Calle Blanco 759
Santiago: Teléfonos: 82421-65089
Calle Bandera 140-A, 2.° piso.

"ITALIA"
SOCIETA DI NAVIGAZIONE GENOVA

731-4

SALIDAS DE VALPARAISO PARA EUROPA CON ESCALAS EN

PERU - ECUADOR - COLOMBIA - PANAMA — CURACAO - VENEZUELA - ESPAÑA E ITALIA.

M|N. "A. VESPUCCI" 12 de diciembre de 1955
M|N. "A. USODIMARE" 29 de diciembre de 1955
M|N. "M. POLO" 24 de enero de 1956

Italmar
AGENTES GENERALES
CALLE UNION CENTRAL 1043 SANTIAGO — AV. ERRAZURIZ 401 VALPARAISO

ALITALIA
AEROLINEAS ITALIANAS INTERNACIONALES
AVIONES (DC-6B) A TODA EUROPA Y ORIENTE
LOS MARTES Y VIERNES

A PEDIDO DEL PUBLICO

Y DE MILES DE CLIENTES, CONTINUAREMOS POR VEINTE DIAS MAS NUESTRA AUTENTICA Y GRANDIOSA

LIQUIDACION

Miles de personas, que han aprovechado estas oportunidades, son la mejor garantía de la efectiva y seriedad de nuestra propaganda

Pese a las enormes alzas, mantendremos estos precios. Especialmente a los señores comerciantes

¡¡AHORA MAS BARATO QUE NUNCA!! ¡¡ASI LIQUIDAMOS NOSOTROS!!

ENAGUAS mongol, pura seda, con valencianas, cada una $ 265.—
ENAGUAS rica chisela, con valencianas, cada una $ 560.—
ENAGUAS del mejor mongol, bordadas, cada una, desde $ 695.—
BLUSAS popelina seda, manga kimono, cada una, desde $ 295.—
BLUSAS organza, manga kimono, cada una $ 480.—
BLUSAS popelina seda, bordadas, media manga, cada una $ 495.—
BLUSAS organza, imitación nylon, media manga, cada una $ 550.—
CUADROS para damas, punto piqué, docena $ 1.080.—
CUADROS para damas, punto especial, la docena $ 1.440.—
CUADROS para damas, punto borlón elástico, la docena $ 1.660.—
CUADROS para damas, en buen punto liso, la docena $ 1.720.—
CUADROS para damas, en punto hilo, la docena $ 1.800.—
CUADROS para damas, en punto especial, la docena $ 1.920.—
CUADROS para damas, en punto gamuza, borlón extra, docena $ 2.880.—
CUADROS para niñas, en punto piqué, la docena $ 960.—

MEDIAS de hilo mercerizadas, para damas, la docena, desde $ 2.400.—
MEDIAS finísimas, Nylon Dupont, 15 Dernier, sanas, docena $ 3.450.—
SOSTENES, muy buena calidad, la docena, desde $ 1.800.—
CHALES para guaguas, de lana sedosa, cada uno $ 525.—
FRAZADAS de algodón, gruesas, cada una, desde $ 795.—
COLCHAS, puro hilo, preciosos dibujos, grandes, cada una $ 1.950.—
CAMISAS para niños, gran surtido, cada una, desde $ 550.—
MEDIAS Nylon Dupont, malla especial, cada una $ 295.—
CAMISETAS media manga, para caballeros, la docena, desde $ 2.400.—
CAMISETAS sin mangas, para caballeros, docena, desde $ 1.920.—
SLIPS de punto borlón, para caballeros, docena, desde $ 1.440.—
CAMISAS para caballeros, en buenas telas Hirmas, cada una $ 755.—
SLIPS para caballeros, en punto extra tricot, la docena $ 2.400.—
POLERAS de fantasía, para damas, muy atractivas, la docena $ 3.930.—

CALCETINES para caballeros, en fantasía extra, docena $ 1.720.—
SOQUETES para caballeros, clase popular, la docena $ 540.—
SOQUETES para niños, de algodón peinado, docena, desde $ 540.—
CHALES finos para guaguas, lana superior, cada uno $ 850.—
CHALECAS pura lana Magnolia, para damas, saldos, cada una $ 1.250.—
PAÑUELOS para caballeros, en ricas telas Hirmas, la docena $ 960.—
POLERAS para niñitos chicos, muy atractivas, la docena $ 2.000.—
SOQUETES extra finos, mercerizados, lo mejor para caballeros, la docena $ 2.880.—
CAMISAS SPORT, media manga, para caballeros, en sedas finas extra, c|u., desde $ 1.295.—
PAÑUELOS para caballeros, en telas muy durables, la docena $ 840.—
PECOS BILL para niñitos chicos, c|u., desde $ 495.—
JARDINERAS en buenas telas, para niñitos, c|u., desde $ 410.—
CAMISAS, regias popelinas, para caballeros, en blancas y listadas; liquidamos saldos, c|u., desde $ 1.250.—
PAÑUELOS para damas, lindos colores, la docena, desde $ 360.—

Y MUCHAS OTRAS INTERESANTES, COMO ASOMBROSAS OFERTAS — TODA LA MERCADERIA DE PRIMERA Y EN PRECIOSOS COLORIDOS, QUE DEJARAN GRANDES GANANCIAS A LOS SEÑORES COMERCIANTES Y PERSONAS QUE REVENDEN

VISITE HOY MISMO LA MAS POPULAR ORGANIZACION FABRIL CHILENA, QUE SE ESTA IMPONIENDO EN TODO EL PAIS, AHORA EN SU PRIMERA LIQUIDACION

FABRICA TEXTIL SOTOMAYOR

DEPOSITO DE VENTAS: SAN PABLO 2684, CASI ESQUINA SOTOMAYOR
(No confundir — Sábado abierto todo el día)

SE ATIENDEN VENTAS A PARTICULARES POR CUALQUIERA CANTIDAD

RECORTE Y GUARDE ESTE AVISO

COMPRE AQUI SUS REGALOS DE PASCUA Y AÑO NUEVO
GRATIS, A CADA COMPRADOR Y CLIENTE, UN ARTISTICO CALENDARIO 1956

MATRIMONIO CARIOLA FEUEREISEN-SANTA MARIA DE LA VEGA. — Hoy será bendecido, en la Iglesia de Nuestra Señora de los Angeles (El Golf), a las 17.30 horas, el matrimonio de la señorita Iris Santa María de la Vega con el señor Alberto Cariola Feuereisen. Pondrá las bendiciones el Presbítero señor Guillermo Urizar Labarca.

Serán padrinos de la novia, don Raúl Santa María Magallanes y señora María de la Vega de Santa María, y del novio, don Carlos Germain Falcón y señora Eliana Feuereisen de Germain.

En la ceremonia religiosa, serán testigos de la novia, los señores Abel Santa María Magallanes, Darío Mujica Gamboa, Julio Mery de la Vega, Raúl F. Santa María de la Vega, y la señora Ida Santa María de Tondreau. Por parte del novio, la señorita Gabriela Santa María de la Vega; los señores Carlos Hormann Swett, Eduardo Feuereisen Cuevas, Eugenio Celedón Silva, Iván Ortúzar Cariola y Federico Schaeffer Ibsen.

En el Civil, fueron testigos de la novia, los señores Fidel Santa María Ureta, Guillermo Purcell Winter, Clifford Bosmati Guzmán, Carlos Donoso Henríquez y Carlos Muñoz Montt. Por parte del novio, los señores Jorge Figueroa Castro, Enrique Chirgwin Coo, Jorge Feuereisen Cuevas, Eugenio Gallardo Cariola, Patricio Geisse Grove y Jorge Cariola Feuereisen.

SEÑORITA IRIS SANTA MARIA DE LA VEGA, cuyo matrimonio con el señor Alberto Cariola Feuereisen será bendecido hoy a las 17.30 horas, en la Iglesia de Nuestra Señora de Los Angeles. Pondrá las bendiciones el Pbro. señor Guillermo Urizar Labarca.

MATRIMONIO CONCERTADO. — Hoy quedará concertado el matrimonio de la señorita Pilar Undurraga Gana con el señor Enrique Alcalde Yrarrázaval.

Harán la visita de estilo el señor Enrique Alcalde Cruchaga y señora Elvira Yrarrázaval de Alcalde. Bendecirá las argollas el Rvdo. Padre Carlos Schneider SS. CC.

ENFERMOS. — Continúa enferma de cuidado la señora Elvira Barros de Briceño.

EN LA EMBAJADA DE CHILE EN RIO. — Con motivo del regreso al país del delegado de Chile ante el Comité Jurídico Interamericano, don Alberto Díaz Alemany, nuestro Embajador en Brasil, don Raúl Bazán Dávila, lo despidió con un almuerzo al que asistieron las siguientes personas: Monseñor Armando Lombardi, Nuncio Apostólico; Embajador Camilo de Oliveira, secretario general de Itamaraty; señor Clementino de San Tiago Dantas, presidente del Comité Jurídico Interamericano; señores Enrique Ferrer Vieira, George Hodges Owen, Joaquín Caicedo Castilla y Ricardo Bustamante y Cisneros, delegados de Argentina, Estados Unidos, Colombia y Perú al mismo Comité; señor Tomás Ferrer y Suñer, Embajador de España; señor Juan Manuel Alvarez del Castillo, Embajador de México; Embajador Mauricio Nabuco; Embajador José Muniz de Aragao; Embajador Edmundo Da Luz Pinto; Embajador Hildebrando Accioly, asesor jurídico del Ministerio de Relaciones; señor Haroldo Valladao, profesor de Derecho Internacional; señor Eulalio Nascimento Silva, Jefe de Gabinete del Ministro de Relaciones, y señor Pastor Román Larraín, Ministro Consejero de la Embajada de Chile.

MATRIMONIOS DE HOY.-

Hoy serán bendecidos los siguientes matrimonios:

Arnolds-Pizarro. — A las 12.30 horas, en la Iglesia de San Ignacio, el de la señorita María Cecilia Pizarro Swinburn con el señor Eduardo Arnolds Yunge.

Valdés-Lira. — A las 12.30 horas, en la Iglesia de San Pedro (Mac Iver 668), el de la señorita Elena Lira Peñafiel con el señor Eliodoro Valdés Pereira.

León-Valdés. — A las 18.15 horas, en la Iglesia de Nuestra Señora de los Angeles (El Golf), el de la señorita Verónica Valdés Hodgson con el señor Roberto León Woeppke.

Cariola - Santa María. — A las 17.30 horas, en la Iglesia de Nuestra Señora de los Angeles, el de la señorita Iris Santa María de la Vega con el señor Alberto Cariola Feuereisen.

Vildósola - Pacheco. — A las 18.45 horas, en la Iglesia de Nuestra Señora de los Angeles (El Golf), el de la señorita María Elena Pacheco Rogers con el señor Julio Vildósola Fuenzalida.

Bernales - Undurraga. — Privadamente, en la Iglesia del Sagrado Corazón (El Bosque 822), el de la señorita M. Magdalena Undurraga Besa con el señor José Bernales Pereira, a las 18 horas.

NOTAS CHILENAS DE NUEVA YORK. — Para aprovechar una beca que le otorgó la Fundación Henry L. y Grace Lee Doherty, ha llegado a Nueva York, el doctor dermatólogo don Pedro Chaná, quien estudiará y trabajará por un año con el profesor Dr. Arthur Grace, jefe del Departamento de Dermatología de la State University of New York.

—La señorita Elena Goytia ha establecido su residencia en 234 East 53rd Street, New York, N. Y.

—La nueva dirección de la Chile-American Association, Inc. cuyo Director es Percy A. Seibert, es la siguiente: 149 Broadway (Rom 836) New York 6, N. Y., teléfono Cortlandt 7-0613.

BAUTIZO. — Ha sido bautizado Enrique Martín, hijo de don Miguel Barahona Parra y de la señora Ana Celsi de Barahona.

Fueron sus padrinos don Guillermo Celsi Vargas y la señorita Laura Barahona P.

FESTIVIDAD DE LA INMACULADA CONCEPCION O PURISIMA

Evangelio de San Lucas, capítulo I, versículos 26—28

TEXTO.— En aquel tiempo envió Dios el Angel Gabriel a Nazaret, ciudad de Galilea, a una Virgen desposada con cierto varón de la Casa de David, llamado José, y el nombre de la Virgen era María. Y habiendo entrado el Angel adonde ella estaba, le dijo: "Dios te salve, llena de gracia, el Señor es contigo: bendita tú eres entre todas las mujeres".

COMENTARIO.— Hoy el mundo celebra la dulce festividad de la Purísima e Inmaculada Concepción de María que, entre nosotros los chilenos y tal vez como en ningún país de la tierra, es la expresión de una fe ardiente y de una tradicional devoción colectiva, que honra y enaltece a toda la nación.

El antecedente de esta festividad, que estremece a todos sin distinción, es el Mes de María, que se reza y celebra a lo largo de todo el territorio, en medio de inmensa fe, que purifica a todas las almas y las prepara para este día grande del dogma de la Inmaculada Concepción de María, que fue proclamado por el Papa Pío IX, el 8 de diciembre de 1854. Entre los chilenos, lo mismo que entre los españoles, la Virgen y Madre de Dios que obtuvo tan singular privilegio, misión y destino, es llamada, con este título que encierra toda la tradición y fe de todos los siglos: **la Purísima.** Y con ello se da a entender que sólo María es Purísima, porque lo fue en su Inmaculada Concepción desde el primer instante de su ser natural.

Las palebras con que el Papa Pío IX proclamó el dogma de la Purísima e Inmaculada Concepción fueron las siguientes: **"Declaramos, pronunciamos y definimos, a honra de la santa e indivisa Trinidad, para decoro y ornamento de la Bienaventurada Virgen María, que la doctrina, según la cual se juzga, que la Santísima Virgen María, en el primer instante de su concepción, fue preservada libre de toda culpa original, por singular gracia y privilegio de Dios Omnipotente, atendidos los méritos de Nuestro Señor Jesucristo, Salvador del género humano, ha sido revelada por Dios, y, por tanto, debe creerse, firme y constantemente, por todos los fieles".**

Tres años y dos meses y tres días después de la proclamación del dogma de la Inmaculada Concepción, el 11 de febrero de 1858, en Lourdes de Francia, en las rocas de Mersabielle, la Santísima Virgen, en persona, se encargó de refrendar las declaraciones del Papa, apareciéndose a Bernardita de Soubirous, y manifestando en una de esas apariciones, la verdad inconmovible de nuestra fe y lo sobrenatural de los divinos poderes conferidos por Jesucristo a la augusta persona de su Vicario o representante en la tierra, el Papa.

Requerida por la suave voz de Bernardita para que dijera o manifestara quién era, contestó: **"Yo soy la Inmaculada Concepción".**

Pero ¿qué es la Inmaculada Concepción? Tratemos de explicarlo. Todos sabemos que, desde el momento en que el cuerpo humano, preparado por el poder de Dios, es capaz de funciones vitales, Dios lo anime, creando e infundiéndole en el mismo instante un alma racional, la cual se une ten íntimamente al cuerpo, que ambos a dos no forman sino una sola persona. La fe nos enseña que este instante, feliz para el cuerpo que recibe la vida, es funestísimo para el alma, pues se queda muerta al punto para el mérito y privada de la gracia.

La causa está en que apenas toca el cuerpo, corrompido en la naturaleza pecadora del primer padre, inmediatamente contrae la infección y la lepra; o la mancha, dice San Agustín, que un excelente licor se desmejora y corrompe cuando se le deposita en un vaso sucio y de mal olor.

Ahora bien, la fe nos asegura que María, por privilegio único y en previsión de los méritos de Jesús, su Divino Hijo y Salvador de los hombres, fue preservada de aquella culpa y mancha, funesta herencia de los hijos todos de Adán, y que en el primer instante de su vida no estuvo sujeta al naufragio universal, sino que antes "fue preservada inmune de toda mancha de culpa original".

Pero, ¿en qué consiste esta culpa original? Santo Tomás de Aquino dice que la culpa original en nosotros es "la privación de la justicia original, la cual trae como fruto la concupiscencia".

Para adoptar las palabras a nuestro modo de entender las cosas decimos y hablamos de la mancha del pecado original, expresando así que el alma queda privada de aquella belleza espiritual que debía tener, por motivo de su elevación al estado sobrenatural, y esa privación de belleza es como una fealdad o mancha, lo mismo que el silencio es una falta de sonido y el frío una falta de calor.

La Concepción Inmaculada consiste en que María, por singular disposición de Dios, y en previsión de los méritos de Jesucristo, fue preservada de incurrir, como incurrimos nosotros, en la pérdida de la gracia santificante, conservando los sentidos enteramente sujetos a su voluntad racional. Esto quiere decir que el alma bendita de María, desde el instante mismo en que fue creada y unida al cuerpo, estuvo llena de la gracia divina, y tuvo pleno dominio sobre su cuerpo y sobre sus pasiones. Así como no puede señalarse tiempo alguno, ni siquiera un instante en que no haya sido toda hermosa de alma, toda santa y toda agradable a Dios, así tampoco pudieron las pasiones, ni por un momento, rebelarse contra la razón.

De María en su Inmaculada Concepción, debemos decir las palabras de Santo Tomás de Aquino en la Suma Teológica: "Salió de las manos del Eterno, santa, pura, inmaculada, radiante como la aurora de tun hermoso día; bella como la luna y escogida como el sol".

Como dos monumentos que reafirman la fe católica en el dogma de la Inmaculada Concepción, están registrados en la historia dos hechos innegables y milagrosos: las apariciones en Lourdes a Bernardita y las apariciones de la Virgen en Fátima, a los tres niños pastorcitos de Portugal.

MOSEN ALBERTO JANUBAR.

Señorita MARIA EUGENIA FERRADA RAMIREZ, cuyo compromiso con el señor Pedro Salvo Ciudad ha quedado concertado, en el día de su cumpleaños. Hizo la visita de estilo el señor Pedro Salvo Campos y la señora Amanda Ciudad de Salvo. Bendijo las argollas el Presbítero Roberto Vega Blanlot.

PRIMERA COMUNION. — Hoy, fiesta de la Inmaculada Concepción, en la Capilla de las Religiosas Argentinas, recibirán su Primera Comunión los siguientes alumnos del "St. Mary's College": Mónica Cea Angulo, Cecilia Moreno Moreno Steinmetz, Lucy Moreno Steinmetz, Marta Contreras Sandoval, Cristina Silva Moraga, Mónica Barahona Rubio Cañas, Mónica Barahona González, Soledad Tejeda Barahona, María Inés Santos Serrano, Cecilia Uribe Schutz, María Inés González García Carmona, Rodríguez Peláez, María Juana Barros P., Calixta Subiabre Cañas, Jorge Uribe Schutz, Guillermo González Fuenzalida, Patricio Pertuze Leyton, José Sallato Cáceres, Arturo Cea Angulo, Daniel de Juan Estévez y Emilio Reinoso Valladares.

En la parte musical actuará el Coro del Colegio a cargo de su profesora señora Mirelle Laborderie B.

ALUMNOS DEL LICEO SAN AGUSTIN QUE HOY HARAN SU PRIMERA COMUNION. — Pablo Ariztía García-Huidobro, Nicolás Aste Opazo, Renán Avila Bravo, José Barrachina Llorens, Ernesto Burgos Carrasco, Carlos Concha Mena, Juan de la Vega Morandé, Enrique Manuel Delporte Dueño, Luis Alfredo Dyharzábal Case, Eduardo Elizondo Adelsfrúzel, Juan Fuentes Rivera, Carlos Roberto Garretón Salaverry, Jorge Gutling Herrmann, Víctor Hugo Hidalgo Barros, Luis Felipe Lanas Bunster, Fernando Loyola Brambilla, René Loyola Brambilla, Marcelo Maceras Heirmans, Tulio Molina Gómez, Víctor Moreno Gavilán, Hernán Núñez Manrique, Andrés Pita Von Krüger, Patricio Poblete Saavedra, Luis Quiros Zárate, Jaime Reyes Pezoa, René Rodrigo Retamal, Jorge Sotomán Quinteros, Juan Enrique Sotomán Quinteros, Francisco Toribio Díaz, Luis Toro Ugarte, Guillermo Verdugo Führer, Carlos Vergara Gómez, Carlos Videla Díaz, Juan Villela Ruiz, Alex Von Krüger Jarpa, David Wu Tu, Jorge Vergara Gómez y Alex Zárate Steiner.

EN HONOR DEL MINISTRO DE RR. EE. DEL ECUADOR. — La Junta Directiva de la Sociedad Bolivariana ofreció un almuerzo en el Club de la Unión, en honor y despedida del Ministro de Relaciones Exteriores de Ecuador, Excelentísimo señor Rafael Arizaga Vega, ex Embajador en Chile y Miembro Honorario de la Institución. Ofreció la demostración, en cordiales frases para Ecuador y el Excelentísimo señor Arizaga, el presidente de la Sociedad Bolivariana, señor Cesar Guzmán Castro; agradeciendo el festejado en conceptuosas frases. Además de los nombrados, asistieron a esta manifestación el Excelentísimo señor Eduardo Bónitto, Embajador de Colombia; señor Arnaud Mercerón, Encargado de Negocios y Delegado de la Sociedad Bolivariana de Haití; diputado Jorge Meléndez, ministro de la Corte Suprema, Osvaldo Illanes Benítez; senador Jorge Lavanderos; Alvaro Droguett, Jefe del Protocolo; general Teófilo Gómez Vera; general Alfredo Gacitúa Vidaurre, Patricia Morgan, general Manuel del Canto, diputado Enrique Campos Menéndez; Luis Gómez Catalán, Director General de Educación Primaria; Manuel Bejarano, Sady Zañartu, doctor Mario Tapia Caballero, Carlos Iglesias Carter, Carlos Melej, Carlos Contreras Henríquez, comandante Félix Schaerer, Eduardo Schuster González. Especialmente invitados, excusaron sus inasistencias, el Ministro de Relaciones Exteriores, Almirante señor Olsen, y el señor Pedro García de la Huerta Matte.

DIA DE LA PURISIMA. — Hoy, el Mes de María, en la Parroquia de Nuestra Señora del Monte Carmelo, de calle Traslaviña 1895, finaliza con la tradicional procesión nocturna, que se inicia a las 20 horas.

Esta procesión lleva el anda de la Smma. Virgen profusamente iluminada, y rodeada por el coro de los niños y niñas de Primera Comunión, que portan antorchas y faroles, terminando el recorrido en la Parroquia, donde se oficiará Misa y la clausura del Mes.

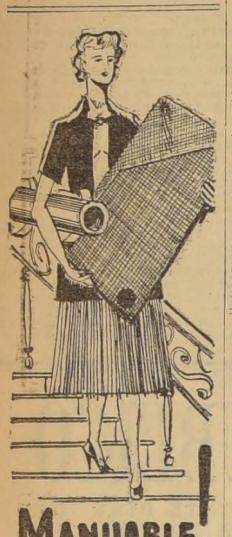

MANUABLE!
EL BAÑO DE VAPOR PRACTICO, SIEMPRE UTILIZABLE SIEMPRE A MANO
M.R. Optimus ELECTRIC

Corte de Terciopelo o Felpa
PARA EL
Sorteo de Navidad
AUSPICIADO POR "LA NACION"
En combinacion con la Loteria de Concepcion
Obsequio de
DEPOSITO DE FABRICA HUERFANOS 638

- PRACTICOS
- MANUABLES
- ECONOMICOS

GARANTIDOS POR 2 AÑOS

Optimus M.R. ELECTRIC
MERCED 748 TEL. 33809.

MODAS "HONET"
CREDITOS
TRAJES SASTRE — VESTIDOS
CHAQUETONES Y ABRIGOS
Gran Surtido
HECHURAS SELECCIONADAS
Precios Especiales para Provincias
SAN PABLO 960 (INTERIOR) FRENTE MERCADO

CONFORTABLES
AMOBLADOS DE LIVING DESDE $ 59.000
12 MESES PLAZO
Ofrece por este mes
MUEBLES ALARCON
ALAMEDA 274-276 — DOS PISOS PARA UD.

$ 500.-
GRAN VARIEDAD EN SOBRIOS GUSTOS DE SEDA NATURAL
CALIDAD UNICA MATCH M.R. SIEMPRE IGUAL
COMODIDAD Y DURACION COMO CORBATA DE LANA

Oferta especial
EN TODOS COLORES
$ 898
CALZADOS Taylor
SAN DIEGO 129

FABRICA DE SEDERIAS DIEZ DE JULIO
DIEZ DE JULIO 536
Como aguinaldo de PASCUA y AÑO NUEVO continuamos nuestra tradicional venta de sedas lisas y estampadas, con descuento ESPECIAL de
10 %
No haga sus compras sin antes visitar nuestro amplio SALON DE VENTAS, donde encontrará la tela que Ud. desea a precios sin competencia.
FABRICA DE SEDERIAS DIEZ DE JULIO
DIEZ DE JULIO 536, ENTRE CARMEN Y SAN ISIDRO
SABADO ABIERTO TODO EL DIA

Don Jorge Edwards Gana.-

Repentinamente, cuando nada hacía presumir una fatal desgracia, ha fallecido en la madrugada de ayer, de un ataque cardíaco, el distinguido abogado, señor Jorge Edwards Gana.

Era hijo de don Ricardo Edwards Ariztía, ya desaparecido, y de doña Olivia Gana de Edwards. Casado en matrimonio con la señora María Guzmán Reyes, formó un hogar ejemplar, en el que hoy lloran cuatro pequeños y en el que un quinto hijo póstumo no sabrá de las virtudes del padre ejemplar.

Caballero sin tacha, heredó de sus mayores las más preciadas virtudes, y la recia dumbre de su espíritu había logrado dominar por completo una antigua y rebelde afección de la vista que le llevó hasta los más reputados centros médicos de Europa sin lograr la anhelada mejoría total.

Largos años fue abogado de la Caja de Crédito Hipotecario, donde su recto criterio jurídico y versación le conquistaron un lugar respetable, como en nuestros círculos forenses, y actualmente servía el cargo de secretario del Defensor Público de Santiago.

Hombre de inclinaciones generosas, desempeñó largos años el cargo de tesorero de la Liga de Estudiantes Pobres, formando parte de diversas instituciones sociales, en todas las cuales dejó la honda huella de su labor silenciosa, plena de generosidades. Su fallecimiento enluta especialmente a sus hermanos Ricardo, Víctor, Teresa y Olivia Edwards Gana.

Sus funerales se efectuarán en la mañana de hoy, en el Cementerio General, después de una misa que se oficiará, a las 10 horas, en la Iglesia de San Lázaro.

COMUNIONES
En su nuevo y moderno estudio
FOTO TUNEKAWA
Merced 336. Locales 4 y 5. Fono 35833. Domingos y festivos abierto medio día.
Casamientos y grupos
Solicite hora

DIPLOMATICAS. — El Secretario de la Embajada del Ecuador, señor Jorge Salvador, y señora, ofrecieron ayer un coctel, en su residencia de Tomás Guevara, en honor y despedida del Ministro de Relaciones de su país y ex Embajador ante la Moneda, Excelentísimo señor Rafael Arizaga Vega, y señora de Arizaga Vega.

—En honor de la señora Eulalia Cuesta de Arizaga Vega, esposa del nuevo Canciller ecuatoriano, la señora Irma Navarro de Foncea ofreció un té en su residencia.

BAUTIZO. — En la Clínica Santa María, ha sido bautizado Juan Pablo, hijo del señor Hugo Infante Troncoso y de la señora Mariluz Astorquiza de Infante.

Fueron sus padrinos el señor Rafael Silva Valenzuela y la señora Olga Pizarro de Astorquiza.

PRIMERA COMUNION. — Hoy hacen su primera comunión, en la Parroquia de San Miguel, las niñitas Julia Hortensia Rojas Villagrán y María Angélica Jorquera Rojas, y el niñito José Jorquera Rojas.

CUMPLEAÑOS. — Con motivo de su cumpleaños, la señorita María Isabel Band Zalles ofreció una fiesta en su residencia de Avenida Santa María.

Asistieron las siguientes personas: Marcia Maino Schiavetti Rosa Santelices Errázuriz, Amparo Claro Izquierdo, Miriam Homes, Marily Normandin, Antonieta Mellado Proissard, Sonia Cañas Madrid, Luz Rojas, Carmen Rojas, Cynthia Seibt, Ruby Bruhn, María Inés Ramírez y Nelly Stahl, Ismael Aldunate, Guillermo Acuña, Adurado Aldunate, Juan Bambach, Eduardo Bravo, Fernando Barros Freire, Patricio Connobbio, Eugenio Echeverry, Gonzalo Echeverría Guzmán, Gonzalo del Fierro, David Guvins, Rodolfo March, Agustín Heller, Manuel Ossa, Juan del Porte, Pedro Prado, Enrique Rodríguez, Joaquín Larraín, Ramón Sánchez y Jorge Salinas.

SEÑORITA MARTA ITURRIAGA BÜHRLE, cuyo matrimonio con el señor Jorge Karadima Fariña quedará concertado hoy. Hará la visita de estilo la señora Elena Fariña de Karadima. Bendecirá las argollas el Excmo. Obispo Auxiliar de Santiago, Monseñor Pío Alberto Fariña.

BAILES. — La señorita Marta Blanco Vidal ofrecerá un baile el 23 del presente a sus relaciones sociales.

a contece...

POR YOLANDA ROSS

LOS DIARIOS Y LAS INFORMACIONES RADIALES han llenado sus espacios (en el aire y en el papel) hablando del robo de la calle Merced. Pero nadie ha dicho que la señora Elena Sánchez Sanhueza de Valverde, propietaria de la mansión desvalijada la semana pasada, mantiene todo el año cerrada dos casas de su propiedad en distintos países.

LA SEÑORA VALVERDE posee tres casas totalmente alhajadas. Una está en Estados Unidos, otra en Buenos Aires y la de Santiago. Como sólo puede vivir en una de ellas, por temporadas se cierran las otras dos.

Tampoco se ha dicho que uno de los primeros en saber la noticia del robo fue Radomiro Tomic, el ex senador y dirigente falangista, quien esa noche junto con Olaya Errázuriz, su esposa, se dirigían a la comida del Club de la Unión que se realizaba a beneficio del Colegio de Niños Cantores.

CUANDO los Tomic iban apurados a la comida, vieron gran cantidad de personas y carabineros en la puerta de la casa. Como se trataba de una familia amiga, Radomiro se bajó a ver qué pasaba y luego le tocó hasta hacer los llamados a la familia; su atraso a la comida fue justificado y, además, llegó a ella con la noticia "fresquita".

EN LA COMIDA, el ex senador se recordó de otro episodio sucedido en la misma casa, al parecer ignorado por todos los cronistas rojos (léase de crónica roja, no confundir). Dijo que, hace un tiempo, la misma casa tuvo un extraño huésped que confesó que no era ladrón y que hacía tiempo estaba viviendo en ella porque sabía la historia de la casa cerrada. Se trataba de un joven que vivía en una residencial cercana a la casa de la calle Merced, a quien le había preocupado el abandono en que ésta estaba. Descubrió que la mansión era mucho mejor que la residencial y decidió cambiarse... Nadie lo supo, hasta que un día alguien descubrió que había gente adentro. Comenzaron a buscar por lado y lado. Pero, llegó el momento en que una de las personas introdujo una mano en el closet y uno de los dedos que inspeccionaba entre los trajes fueron presionados por una mano en el interior. Así descubrieron al joven estudiante que se había escondido cuando sintió bulla. Así fue también cómo se supo que éste no era ladrón, no había robado nada y se encontraba cómodamente viviendo en la casa desde hacía tiempo. Buena idea ¿verdad?

ESTE HA SIDO AÑO muy curioso para los ambientes sociales. La mayoría de las veces, al abrir un periódico, era de confundir la página social con la policial: asesinatos, robos, intrigas, bueno, ha habido de todo en la surtida vida de alta sociedad capitalina. ¿Qué tendremos el próximo año?

Y. R.

PARA SU NAVIDAD.— LUMEN, en Alonso Ovalle 1441, frente al Colegio de San Ignacio, ha abierto su tradicional exposición de Navidad. Allí se ven hermosos y originales objetos para regalos, confeccionados en su mayoría en su propio taller. El producto de las ventas de "Lumen", está destinado a una obra social que dirigen conocidas señoras de nuestra sociedad.

$ 750.-
Una hermosa permanente en frío. Líquidos con crema importados. Tinturas en rubio, castaño y negro con las mejores tinturas.
Studios de Belleza
VICTORIA SOTOMAYOR
(Merced 820 — Local 15 Fono 397901)

PAÑALES
AMERICANOS
Gasa doble, sin costuras. Mantillas, fajeros, camisetitas, ombligueros, FRAZADAS, TOALLAS.
SOC. TEXTIL PUENTE ALTO
VICUÑA MACKENNA 888

Muebler Kraretz
DECORACION INTERIOR
HUERFANOS 640 (INTERIOR) FONO 30147

3 ULTIMOS DIAS de LA ESTUPENDA! Liquidación ANUAL DE ALMACENES PARIS
Miss ECONOMIA
APROVECHE DE COMPRAR CON ECONOMIA EN NUESTROS 20 DEPTOS

SASTRERIA
PANTALONES en fino tusor de hilo, colores habano, azul y beige $ 1.630
PANTALON Palm-Beach de pura lana, terminación de primera . . $ 3.980
AMBOS para jóvenes, pura lana, corte moderno, fina terminación, tallas del 36 al 42 . . . . . $ 7.980
TERNOS para niños, en telas de lana, diseños escogidos, desde . . $ 4.350
VESTON sport para caballero en tweed, tipo escocés . . . . . $ 5.680
AMBOS Palm-Beach, pura lana, confeccionados a mano, listos para vestir . . $ 13.111

PARIS
FALDAS para señora, modelos de gran novedad $ 2.850
TRAJE dos piezas, en tela de fino tusor de algodón $ 5.550
BATAS para levantarse en algodón estampado todas las tallas $ 2.850
TRAJES de baño: lastex, Jantzen para señora $ 9.900

CAMISERIA
PANUELOS blancos labrados, de 48 x 48 . . . . . $ 89
CORBATAS en lanilla y foular de seda . . . . . $ 298
PIJAMAS en finísima popelina listada . . . . . $ 1.790
BATAS de levantarse, en seda, colores y diseños especiales . . . $ 4.300

NIÑOS
CAMISAS sport, cuello en V; variedad de colores $ 610
PANTALON corto, modelo norteamericano, de 2 a 8 años . . . . . $ 650
BLUE JEAN en loneta, colores azul y café; de 1 a 8 años . . . . . $ 690
PILUCHITOS en tusor, especial para el campo y playa, desde . . . . $ 950

MALETERIA
SACOS para viaje, en lona verde, ojetillos y manilla de bronce, con candado, medidas 0.95 cm. $ 860.—; de 0.80, $ 780; y de 0.70 $ 720
VALIJAS lona escocesa café y azul $ 1.000
JUEGO de 3 maletas, con manillas de cuero, chapa niquelada, medidas 40, 55 y 70 cms. . . . . $ 3.100
CALZON Implatex, para guagua . . . . . $ 98
GUANTES de goma Implatex, para uso doméstico, el par $ 100

TEJIDOS
BRINES estampados para delantales, interesante colorido, el metro a . $ 178
SEDAS estampadas, varias calidades, el mt. desde . $ 240
ESPIRAL, excelente calidad, todos los colores, el metro a . . . . . $ 295
MANDARIN en toda su gama de colores, el metro a $ 575
DUCHESSE de inmejorable calidad y distinción, el metro . . . . . $ 690

NIÑITAS
BLUSAS para niñitas, en fino piqué de algodón con adornos de fantasía todos los colores $ 840
FALDAS para niñitas en gabardina de algodón con bordados $ 1.650
VESTIDOS para niñitas con aplicaciones de bordados $ 2.250
SHORT de piel para niñitas, desde 395

Publ. LUPERCIO ARANCIBIA
ALMACENES París M.R.
ALAMEDA Y SAN ANTONIO
REEMBOLSOS CASILLA 785
SABADO ABIERTO TODO EL DIA

Publicitas

Asegúrese que sean de NYLON DU PONT

Siempre que Ud. compre medias de Nylon, exija que sean de Nylon DU PONT, que es el que utilizan los más prestigiosos fabricantes de medias finas

La frase: «Fabricadas con Nylon Du Pont», representa para Ud. más belleza, más finura y más resistencia, en cada tipo de medi

Representante para Chile
PEREZ REITZE y BENITEZ S.A.C.
San Antonio 220 - entrepiso - fono 32031 - casilla 2482 - Santiago

DU PONT
Cosas Mejores para Vivir Mejor
...gracias a la química

SERVICIOS CABLEGRAFICOS DE UNITED PRESS, FRANCE PRESSE Y ANSA

EE. UU. se abstendrá de votar la admisión de Mongolia a las NN. UU.

NACIONES UNIDAS, 7. (UP).— China Nacionalista dijo hoy que la admisión de Mongolia Exterior en las Naciones Unidas sería "ilegal e inmoral", "pero no amenazó específicamente con recurrir a su poder de veto para cerrar el paso a los mongoles.

El jefe de la delegación norteamericana, hablando inmediatamente después, dijo a la Comisión Política Especial de la Asamblea General, que Estados Unidos se opone a la admisión de Mongolia Exterior y de cuatro satélites balcánicos de Rusia, pero que sólo se abstendrá de votar, sin recurrir al veto.

La Comisión acelerá hoy el debate sobre el proyecto de resolución patrocinado por Canadá y otras 27 naciones, que urge al Consejo de Seguridad a recomendar la admisión de cinco países comunistas y trece países respaldados por Occidente. La Comisión celebraba hoy, tres sesiones, incluyendo una nocturna, para llegar sin más demora a una decisión.

Un portavoz del Embajador nacionalista chino, Tingfu F. Tsiang, anunció la semana pasado, que China Nacionalista vetaría la admisión de Mongolia Exterior, pero Tsiang, en dos discursos formales ante la Comisión, no ha confirmado este anuncio. Rusia ha dicho que vetará toda la lista de países patrocinados por Occidente si se impide el ingreso de cualquiera de los cinco países comunistas.

Tsiang, hablando hoy ante la Comisión, se refirió a un discurso anterior, del Embajador australiano Sir Percy Spender, en el que éste urgió a la admisión de los 8 países, aunque ello sea al precio de "enterrar" las disposiciones de la Carta en lo relativo a la admisión de nuevos miembros.

"Su discurso fue como una invitación para que yo lo siga en una gran expedición de caza —dijo Tsiang—. No seguiré a Sir Percy, porque sabe que esta expedición es ilegal e inmoral. Las "democracias populares" son un fraude. Las Naciones Unidas deben denunciar este fraude, oponerse a este fraude..."

ATAQUE A MONGOLIA.— Refiriéndose directamente a Mongolia Exterior, pero sin emenazar con vetarla, Tsiang dijo que "Mongolia Exterior, sea lo que fuere, no es amante de la paz. En 1947, una fuerza mongólica invadió a mi país, hasta una profundidad de 100 kilómetros, y ya he hablado sobre la participación de Mongolia Exterior en la guerra coreana (al lado de los comunistas)."

El Embajador norteamericano, Henry Cabot Lodge, Jr., dijo a la Comisión, que "Estados Unidos reconoce que en estos asuntos puede haber una honesta diferencia de opinión. No tenemos intención de usar el poder de veto para frustrar lo que pudiera ser la voluntad de una mayoría alificada en el Consejo de Seguridad y en la Asamblea General".

Partido Socialista tomó posesión de su sede en B. Aires

BUENOS AIRES, 7 (UP).— El Partido Socialista tomó posesión oficial de la Casa del Pueblo y su periódico "Vanguardia", esta tarde, en una ceremonia especial a la que asistieron destacados dirigentes de la Agrupación, entre ellos Nicolás Repetto, Américo Ghioldi y Alicia Moreau de Justo.

Attlee fue nombrado conde del Reino Unido

LONDRES, 8 (Jueves).— (U. P.).— La Reina Isabel II nombró hoy a Clement Attlee miembro de la Cámara de Los Lores.

El nombramiento lo hizo unas cuantas horas después de que Attlee renunciase a la dirección del Partido Laborista que ha tenido en sus manos durante los últimos 20 años.

La soberana hizo al ex Jefe del Gobierno Conde del Reino Unido, título que le da el derecho a ingresar en la alta Cámara del Parlamento británico.

El Presidente del Consejo de Ministros, Sir Anthony Eden, dió a conocer el nombramiento en su despacho del número 10 de Downing Street.

El anuncio de Eden dice:

"La Reina se ha dignado aprobar la concesión de la dignidad de Conde del Reino Unido Rt. Hon. Clement Richard Atlee, O. M., C. H., M. P.".

Attlee abandonó así la Cámara de los Comunes a la que ha pertenecido durante 33 años.

El nombramiento coincidió casi con la renuncia al cargo de jefe de la oposición, por el cual recibía el sueldo —pagado por el Estado— de 2 000 libras esterlinas anuales.

El distrito de West Walthemstow, que eligió a Attlee, tiene ahora un puesto vacante y será necesario celebrar elecciones en él para llenarlo.

Attlee debe decidir ahora entre tomar un título territorial o denominarse simplemente Conde.

Este último fue lo que hizo Stanley Baldwin. Cuando se le concedió la dignidad decidió que se le llamase nada más que Conde [illegible]

LONDRES.— Sonriente, Clement R. Attlee es conducido en automóvil por su esposa, luego de haber asistido a una reunión del Partido Laborista, a cuya jefatura renunció ayer, después de haberla desempeñado durante veinte años, seis de los cuales sirvió como Primer Ministro en la postguerra. En reconocimiento de los grandes servicios prestados a la nación, la Reina Isabel II ha conferido a Attlee el título de Conde del Reino Unido, lo cual da al veterano político el derecho a incorporarse a la Cámara de los Lores.— (Radiofoto de UNITED PRESS.)

Bulganin reinicia en India campaña de propaganda contra occidentales

ASANSOL, (India), 7. (UP).— Nikolai Bulganin y Nikita Khrushchev regresaron hoy de Birmania a la India y, sin más demora, dijeron a los indios que su única fábrica de locomotoras es anticuada.

Khrushchev, secretario del Partido Comunista soviético dijo al Primer Ministro de Bengala, B. C. Roy, que las locomotoras a vapor que fabrica la planta de Chittaranjan son "pasadas de moda".

"Nosotros hemos introducido las locomotoras eléctricas en nuestro país —añadió—. Usted debieran hacer lo mismo."

Aparte de visitar la fábrica de locomotoras, el Primer Ministro Bulganin y Khrushchev visitaron la presa de Maithon y una fábrica de fertilizantes durante un alto breve que hicieron en Asansol.

"Nos sentimos como en casa", dijo Bulganin a la enorme multitud reunida para aclamar a los rusos durante su rápida visita a la región.

Los rusos partieron esta noche a Sindrai, la próxima etapa de su jira.

REGRESAN DE RANGUN.— Bulganin y Khrushchev terminaron hoy a la mañana su visita de una semana a Birmania, regresando en avión de Rangun a Ninga. De Ninga vinieron aquí en automóvil aclamados en el camino por millares de indios.

Antes de partir a Rangun, los jefes rusos obsequiaron al Primer Ministro birmano un avión de pasajeros Il-14, igual al que han venido usando en su jira.

VOCIFERAN CONTRA EL MUNDO LIBRE.— De regreso en la India, los jerarcas soviéticos no reiniciaron de inmediato la campaña de propaganda contra Occidente, que provocó duras protestas en los diarios indios durante la primera parte de su visita.

Fuentes bien informadas en Nueva Delhi dijeron hoy que el Primer Ministro Jawaharlal Nehru lamenta ahora no haber llevado a la práctica su intención original de hacer acompañar a los rusos por N. R. Pillai, secretario general del Partido del Congreso, para que les revisara los discursos antes que los pronunciaran.

El director de "Pravda", Vladimir Zhukov, uno de los periodistas rusos que acompañan a Bulganin y Khrushchev, sostuvo ante los periodistas indios que los discursos de los jefes soviéticos han sido falseados por los corresponsales occidentales, especialmente por los norteamericanos.

En el 14.º aniversario del sorpresivo ataque nipón a Pearl Harbour

HONOLULU, 7. (UP).— Con motivo del 14.o aniversario de la agresión japonesa a Pearl Harbor, hoy se inauguró el primer monumento a todo el personal de la Marina que pereció a consecuencia de ella.

Esta ceremonia y otro acto necrológico de 15 minutos, efectuado por el personal de la Marina a bordo del hundido acorazado "Arizona", en las plácidas aguas de Pearl Harbor, fueron los dos únicos que hoy tuvieron lugar.

El monumento, que fue descubierto por el Club de la Marina, es una sencilla lápida de bronce, montada sobre un bloque de lava solidificada de dos toneladas, en la Isla Ford, a muy corta distancia del sitio donde fueron hundidos los acorazados aquel día fatídico en que murieron más de 2 mil hombres.

La lápida muestra una mujer que simboliza la paz, y sostiene una palma con una inscripción alusiva. Pesa cerca de 100 kilos, y su costo fue sufragado por suscripción voluntaria del personal de la Marina.

El descubrimiento del monumento se efectuó a las 9 de la mañana, una hora después del breve funeral efectuado en la superestructura del "Arizona", donde aún quedan sepultados 1.102 hombres. Esta era la única ceremonia conmemorativa que en años anteriores se celebraba tradicionalmente.

Embajador Cooper se entrevistó con Nehru

NUEVA DELHI, 7 (UP).— El Embajador de los Estados Unidos en la India, John S. Cooper, conferenció hoy con el Jefe del Gobierno, Jawaharlal Nehru, sobre el problema de Goa.

Después de la conferencia, Cooper se limitó a decir que tuvo con Nehru una entrevista "muy amistosa y cordial".

AMERICA LATINA

COLOMBIA

BOGOTA, 7.— (UP).— De cuatro a cinco mil alumnos de los colegios norteamericanos que funcionan en Colombia bajo los auspicios de la Iglesia Presbiteriana de los Estados Unidos, podrían ser afectados por un problema que ha planteado el Gobierno. Una medida oficial obliga a los colegios no católicos a enseñar la religión católica por profesores católicos a los alumnos de ese culto que sean matriculados en ellos. Antes que someterse a esta división de religiones, los colegios norteamericanos han anunciado a los padres de familia que a partir del año escolar próximo, aceptarán solamente alumnos que se registren como no católicos.

CUBA

LA HABANA, 7.— (UP).— Al dispersar la policía una manifestación que un pequeño grupo de estudiantes quería organizar en las inmediaciones de la Universidad de La Habana, resultaron algunos lesionados. La policía patrulló las calles de aquella vecindad, y la circulación fue desviada de ella.

VENEZUELA

CARACAS, 7.— (UP).— Partió esta mañana para Maracay la misión militar colombiana que llegó anoche, presidida por el mayor general Ernesto Carrasco. También partió la delegación argentina que preside el general Luis Busetti. Los militares visitantes regresarán a Caracas el domingo.

CARACAS, 7.— (UP).— Falleció ayer tarde Manuel Rodríguez San Miguel, secretario de la Embajada de México en esta capital, a consecuencia de un fulminante ataque cardíaco que sufrió en el centro de la ciudad, al dirigirse al Ministerio de Relaciones Exteriores. Trasladado inmediatamente al Hospital Vargas, Rodríguez llegó ya sin vida a dicho establecimiento.

ARGENTINA

BUENOS AIRES, 7.— (UP).— El juez José Sartorio admitió el desistimiento de los juicios contra el diario "La Prensa", que se iniciaron durante el Gobierno del ex Presidente Juan D. Perón. El Procurador General del Tesoro, Raúl Ricardo Colombres, había pedido el desistimiento. La justicia argentina concedió así permiso al Gobierno para retirar los juicios.

BUENOS AIRES, 7.— (UP).— El doctor Manuel Ordóñez, abogado de "La Prensa", tomó posesión simbólica de ese diario en nombre de la familia Paz, en una ceremonia que se realizó en presencia del Procurador General de la Nación, Raúl Colombres; el interventor del Gobierno en "La Prensa", mayor Francisco Sánchez, y el jefe de notarios del Gobierno, José Garrido.

BUENOS AIRES, 7.— (UP).— Luis María Bullrich y Horacio Marco miembros católicos de la Junta Nacional Consultiva, desmintieron los rumores de que ellos hayan pedido la suspensión de las festividades de mañana de la Inmaculada Concepción, que se verificarán en la Plaza de Mayo, si bien recalcaron que tales festividades tenían que ser de carácter absolutamente religioso y de ninguna manera político.

BUENOS AIRES, 7.— (UP).— El Ministro del Trabajo, Raúl Migone, deploró hoy el hecho de que algunos dirigentes sindicales estén diciendo a los obreros que serán ellos los que cargarán el peso mayor de las medidas adoptadas para remediar la situación económica argentina. También encarezió a los obreros a no recurrir a la huelga o métodos violentos, diciendo que el Gobierno no esperará hasta febrero —cuando expiran los acuerdos de congelamiento de salarios—, para contener el alza del costo de la vida y la inflación. Migone dijo que los obreros deberían aceptar la mediación del Gobierno, añadiendo que el Ministerio del Trabajo está completamente libre de toda presión oficial.

BUENOS AIRES, 7.— (UP).— El diario más antiguo de Argentina, "The Standard", que se edita en idioma inglés, apareció de nueva hoy con una edición reducida de ocho páginas, impresa en sus propios talleres. "The Standard" no apareció ayer a causa del cierre de los talleres de "La Prensa", donde se lo imprimía desde hacía algunos años. La empresa de "The Standard" imprimió también en sus talleres, rápidamente reabiertos, una edición de una hoja de "El Líder", el periódico de la CGT, que anunció que volvería mañana a su formato natural.

BRASIL

RIO DE JANEIRO, 7.— (UP).— El tribunal supremo decidió hoy por seis votos a favor y tres en contra, suspender hasta el 14 de diciembre el estudio de la petición que le elevó João Café Filho para que dejase sin efecto la decisión del Congreso que le impidió reanudar sus labores de Presidente del Brasil.

RIO DE JANEIRO, 7.— (UP).— El general Lima Cámara, ejecutor del estado de sitio impuesto en el Brasil el 25 de noviembre, informó hoy que todos los periódicos del Brasil quedarán sometidos a la censura. El ejecutor informó que hoy mismo daría a la publicidad una nota en la cual se explicarían las razones de la medida. Cuando se estableció el estado de sitio, se encomendó a los periódicos que se censurasen a sí mismos. Las autoridades, sin embargo, han enviado ya censores a algunos periódicos.

RIO DE JANEIRO, 7.— (UP).— A pesar de la intranquilidad política habida en el país, Brasil embarcó en el mes de noviembre último 1.454.000 sacos de café de 60 kilos cada uno. Esta cantidad es la tercera en volumen embarcada en un mes durante el año 1955.

RIO DE JANEIRO, 7.— (UP).— El Ejército brasileño emprenderá un vasto plan de construcciones en todo el país, para que todos los oficiales y sargentos dispongan de residencias propias. La iniciativa contará con 1.500.000.000 de cruzeiros. El crédito en favor del Ministerio de Guerra fue aprobado por el Presidente Nereu Ramos, por inspiración del Ministro de la Guerra, general Teixeira Lott.

RIO DE JANEIRO, 7.— (UP).— El Presidente Nereu Ramos sancionó el presupuesto aprobado por el Congreso Nacional para el año 1956, con un déficit previsto de 500.000.000 de cruzeiros. El valor total de los ingresos ha sido calculado en 60.960.000.000 de cruzeiros, en números redondos, y el de los gastos, en 71.505.000.000 de cruzeiros.

BAKER VENCIO POR PUNTOS A N. VALDES

CLEVELAND, 7. (UP). — El peso pesado norteamericano, Bob Baker venció al cubano Nino Valdés, por decisión unánime, en una pelea a diez asaltos que se celebró hoy a la noche en esta ciudad.

Referendum Salitrero...

(DE LA PRIMERA PAGINA)

que los entre particulares, no pueden ser modificados por acción unilateral.

Lo resuelto por el Senado coincide exactamente con lo acordado por la Cámara de Diputados, cuando en ésta se votó el informe de la Comisión Mixta Especial.

LA VOTACION.— Terminado el debate del informe de la Comisión, se procedió a su votación.

Por el juicio de minoría votaron los señores Alessandri don Fernando, Amunátegui, Alessandri don Eduardo, Moore, Marín, Poklepovic, Maltés, Acharán, Opaso y Rivera, liberales; Pereira, Cerda, Bulnes, Curti, Prieto y Coloma, conservadores unidos; Frei, falangista; García, agrariolaborista; Cruz Coke, conservador socialcristiano; Pedregal y Larraín, agrarios; y Lavandero, del MNI. Total, 22 votos.

Por el criterio de mayoría votaron los señores Ampuero, Ahumada, Martínez, Rodríguez y González don Eugenio, socialistas populares; Faivovich, González don Exequiel, Bossay, Mora, Rettig; Correa y Torres, radicales; Allende y Quinteros, socialistas; Martones, democrático del pueblo; e Izquierdo, agrariolaborista. Total, 16 votos.

Los pareos correspondieron a los señores Figueroa, radical, que lo estaba con el señor Videla Lira, liberal (enfermo), y Aguirre, radical, que estaba pareado con el señor Pérez de Arce, del MNI (en el extranjero).

El señor Videla Ibáñez, que está enfermo, está pareado con el señor Alvarez, radical, que no asistió.

El señor Mora fundó su voto, diciendo que aún cuando considera que su partido, el radical, tiene una apreciación jurídica equivocada del problema, votaba a favor del criterio de mayoría, por disciplina a la colectividad política a que pertenece.

DEBATE. — Poniendo fin al debate sobre esta asunto, ayer hicieron uso de la palabra el señor Quinteros, quien se refirió a los aspectos jurídicos de la materia, principalmente a la parte que dice relación con la soberanía del Estado para contratar.

El señor Frei demostró, mediante ejemplos, que el Estado ejerce plenamente su soberanía, aún en contratos sobre materias tributarias y cambiarias, y que otra cosa es la sanción legislativa a esas convenciones.

El señor Marín habló del derecho contractual.

También tuvieron intervenciones breves, los señores Ampuero, Bulnes y Cruz Coke, para precisar conceptos.

Especial solemnidad...

(DE LA PRIMERA PAGINA)

dicará también el sermón de la fiesta. Asistirá el venerable Cabildo metropolitano y el Seminario Pontificio.

PRIMERA COMUNION EN LA MONEDA.— Cerca de dos mil niños pertenecientes a 160 Centros de Madres, que sostiene el Ropero del Pueblo, harán hoy su Primera Comunión, en una emotiva ceremonia que se realizará a las 8.30 horas, en el Patio de los Naranjos, de la Moneda.

Presidirá este acto la Primera Dama, señora Graciela Letelier de Ibáñez, autoridades eclesiásticas, gubernativas y del Ropero del Pueblo.

La santa misa será oficiada por el Capellán de la Moneda, Monseñor Hipólito Silva Labbé y la comunión será dada por siete sacerdotes. La alocución estará a cargo del Capellán del Ropero del Pueblo, Presbítero Luis Gallardo O'Neill.

Terminada la ceremonia de la Primera Comunión, se servirá un desayuno a los niños.

EN EL PATRONATO DE SANTA FILOMENA.— Con la solemnidad de todos los años el Patronato de Santa Filomena celebrará el día de la Inmaculada Concepción.

Con este motivo, el directorio del Círculo Social del Patronato recuerda a sus socios que la asistencia es obligatoria, por lo que los invita a participar en estas festividades, y muy especialmente a la santa misa y comunión, que será oficiada por el R. P. Edilio, a las 9.15 horas, en la capilla del Patronato.

Después del desayuno, se efectuará una reunión en el Salón del Círculo Social.

PARROQUIA DE S. RAFAEL. — Hoy, la fiesta de la Inmaculada Concepción se celebrará en esta parroquia con extraordinaria solemnidad. En la misa de las 8.30 horas harán la Primera Comunión 200 niños de la feligresía. En la tarde, habrá misa solemne, a las 19.30, y a las 21.45 se hará la solemne clausura del Mes con la consagración de los fieles al Corazón de María. Las confesiones se atenderán durante todo el día de hoy y durante el día de mañana.

PARROQUIA DE SANTA ANA.— Habrá misas en esta parroquia desde las 6.30 hasta las 12.30 horas.

La misa de Primera Comunión será a las 8.30, y la oficiará el Pbro. señor Alfonso Puelma.

La clausura del Mes de María será a las 19.30, y a las 20 horas, celebrará el santo sacrificio de la misa, Monseñor Guillermo Pomar.

Se invita a participar en estos actos a todos los feligreses.

CONFIRMACIONES.— El próximo domingo 11 de diciembre, a las 15 horas tendrán lugar las confirmaciones en este templo parroquial. El sacramento será administrado por Monseñor Jorge Gómez Ugarte.

¿DESEA VENDER SU CASA INCONCLUSA?
Encargue su Terminación y Venta, por nuestra Cuenta
OFICINA CONSTRUCTORA
AGUSTINAS 972, 7.º PISO, OF 741
TELEFONO 84519-SANTIAGO

¡Goce del placer de sonreir!
Si quiere que sus dientes luzcan bellos y relucientes, y conservar sus encías sanas, ayúdese con Forhan's.
El dentífrico Forhan's está hecho especialmente según la fórmula del famoso odontólogo doctor R. J. Forhan, para cuidar los dientes y las encías.
Cepíllese diariamente la dentadura y dése masaje a las encías con
Forhan's
Forhan's contiene una substancia astringente

GRANDES OFERTAS
Venta anticipada de Pascua
EN LA
"Joyería Rosenblatt"
Fuertes y efectivos DESCUENTOS de su extensa existencia de toda clase de joyas finas:
ANILLOS, AROS, PLACAS
RELOJES DE CALIDAD
de hombre y de señora, con y sin brillantes
COLLARES DE ORO 18 y PERLAS LEGITIMAS
PULSERAS ORO 18, etc.
CHICHES Y MONEDAS
PLATERIA FINA
CREDITOS
"Joyería Rosenblatt"
AGUSTINAS 1049
(lado Hotel Crillon)

SITIOS frutales Urbanizados en Peñaflor
A una cuadra de la plaza, en pleno sector comercial.
Precios desde $ 300.000, con grandes facilidades de pago.
Se atiende en el terreno todos los días, incluso sábados y domingos.
(Calle 21 de Mayo 939, Peñaflor).
Magnífica locomoción desde la Estación Central (calle Exposición)
Se otorga escritura definitiva de compraventa.

JAIME EGAÑA B.
Sección Parcelaciones
Calle La BOLSA 81 - 1er PISO - Fonos 83311-2
21 de MAYO 939 Peñaflor

GRAN LIQUIDACION DE RETAZOS DE FELPA
50 COLORES DIFERENTES
(CORTES HASTA 4 METROS)
DEPOSITO DE FABRICA
HUERFANOS 638
FRENTE COLEGIO SN. PEDRO NOLASCO

CREDITOS
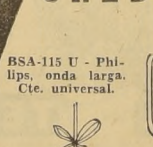
BSA-115 U - Philips, onda larga. Cte. universal.

BSA-216 U - Philips, ondas corta y larga.

BSA-326 U - Philips, magnífico gabinete, ondas corta y larga
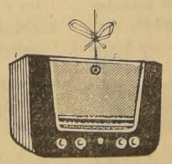
BSA-517 A - Philips, mueble enchapado, ondas corta y larga.
SOLICITE SU CREDITO AMPLIAS FACILIDADES
PHILIPS
DISTRIBUIDORA ELECTRIC HOUSE
TEATINOS 739 - TEL. 87989
SABADO ABIERTO TODO EL DIA

SERVICIOS CABLEGRAFICOS DE UNITED PRESS, FRANCE PRESSE Y ANSA

Comisión política de NU recomienda la admisión de países comunistas

NACIONES UNIDAS, 7. (UP).— La Comisión Política Especial de las Naciones Unidas aprobó hoy una resolución en que se pide al Consejo de Seguridad que recomiende la admisión de cinco países comunistas y trece no comunistas a la organización internacional de paz.

Cuba y la China Nacionalista fueron los dos únicos países que votaron contra la resolución.

La decisión se adoptó por 52 votos a favor, dos en contra y cinco abstenciones.

Los países que se abstuvieron fueron los Estados Unidos, Francia, Bélgica, Grecia e Israel.

El príncipe Wan Waithayakon, delegado de Thailandia, anunció que la resolución —patrocinada por el Canadá y 27 países más— se presentará mañana por la mañana a la Asamblea General.

La resolución, que aprobará sin duda la Asamblea pide simplemente al Consejo de Seguridad que "considere en forma favorable las solicitudes de ingreso pendientes de los 18 países sobre los cuales no se ha suscitado el problema de la unificación."

La decisión de hoy puede considerarse una especie de preludiar normal de la Comisión Política sobre el Consejo.

LA POSICION DE CHINA. — La suerte de la recomendación aprobada hoy se decidirá cuando la estudie el Consejo de Seguridad la semana próxima. El hecho de que votase en contra la China Nacionalista no pregasgia un buen destino para ella.

La resolución no menciona por su nombre a los 18 países "sobre los cuales no existe el problema de la unificación."

Son, sin embargo, los siguientes: España, Austria, Camboya, Ceilán, Finlandia, Irlanda, Italia, Japón, Jordania, Laos, Libia, Nepal y Portugal (los 13 patrocinados por los occidentales), y Albania, Bulgaria, Hungría, Rumania y la Mongolia Exterior (los cinco patrocinados por los comunistas).

La Unión Soviética manifestó días atrás que si no se admitia a los cinco países comunistas se opondría a la admisión de los demás.

Los Estados Unidos aceptaron al fin a esos cinco países, aunque el delegado norteamericano, Henry Cabot Lodge, manifestó la duda de que reuniesen en realidad las condiciones que se exigen a todos los miembros de las Naciones Unidas.

Por ese razón, el delegado norteamericano se abstuvo hoy de votar.

WASHINGTON.— El Presidente del Consejo de Gobierno del Uruguay, Dr. Luis Batlle Berres, recibe felicitaciones, luego de haber pronunciado un discurso ante la Organización de Estados Americanos, el 6 del actual. En la fotografía aparecen, de izquierda a derecha: Batlle Berres; César Tulio Delgado, de Colombia; John Foster Dulles, Secretario de Estado de los EE. UU., y el Dr. Guillermo Sevilla Sacasa, de Nicaragua.— (Radiofoto de UNITED PRESS.)

Panorama del MUNDO

TITULARES.— Nueva York: Dulles dice que Rusia incita a la India a ir a la guerra por Goa. Londres: Attlee renunciará como líder laborista. París: Los socialistas dan su apoyo a Mendes-France. Tokio: Rusia y Birmania se comprometen en apoyo de la convivencia pacífica. Buenos Aires: No hay acuerdo sobre el problema constitucional.

MERCADOS.— Nueva York: Irregular. Londres: Tranquilo. París: Moderado. Tokio: Débil en general. Buenos Aires: Más débil.

TIEMPO.— Nueva York: Nublado y frío, temperatura bajo cero centígrado. Londres: Nublado y tibio. París: Frío y neblinoso. Tokio: Despejado, no muy frío. Buenos Aires: Despejado y caluroso.

—oOo—

WASHINGTON, 7.— (UP).— El Embajador designado de Argentina en esta capital, doctor Adolfo A. Vicchi, hizo una visita de cortesía al Subsecretario de Estado para los Asuntos Latinoamericanos, Henry F. Holland, hoy. Vicchi se negó a hacer comentarios acerca de su visita, explicando que como formalmente no ha sido acreditado todavía en su cargo, su conversación con Holland fue puramente informal. Vicchi y Holland conferenciaron durante un cuarto de hora.

—oOo—

PARIS, 7.— (UP).— El presidente del Partido Social Democrático de Brasil, Ernani do Amaral Peixoto, partió anoche a Munich después de haber establecido contactos aquí con círculos económicos y financieros franceses.

Peixoto partió en tren con el propósito de realizar una visita de un día a algunas fábricas de Munich y seguir esta noche a Zurich, donde también permanecerá sólo un día.

—oOo—

PARIS, 7.— (UP).— El influyente diario "Le Figaro" publicó hoy una entrevista que le fue concedida por el senador y publicista brasileño Assis de Chateaubriand.

Chateaubriand dijo que tenía mucha confianza en las posibilidades de Brasil y en los próximos años, porque el país cuenta con enormes recursos. Insistió particularmente en el desarrollo de la energía eléctrica y en las posibilidades del mar como medio de transporte.

En Ciudad Trujillo se debatirá problema de aguas territoriales

WASHINGTON, 7.— (UP).— El consejo de la Organización de los Estados Americanos acordó hoy que la Conferencia Interamericana especial sobre Preservación de los Recursos Naturales de la plataforma submarina y las aguas del mar se reúna en marzo de 1956, en Ciudad Trujillo, capital de la República Dominicana.

La fecha exacta de la inauguración de la conferencia será fijada posteriormente, luego de las consultas que al respecto se hagan con el Gobierno dominicano.

Esta reunión se celebrará a instancias de la Décima Conferencia Interamericana celebrada en Caracas en marzo de 1954, con el objeto de estudiar los aspectos económicos, científicos y jurídicos de la plataforma continental y los recursos del mar.

El asunto ha sido debatido por largo tiempo entre las naciones del mundo que hasta ahora no han podido llegar a un acuerdo sobre la extensión de las aguas territoriales desde sus costas, y los problemas anejos a ella.

El consejo de la OEA también aprobó la tabla de la conferencia, la cual comprende secciones científicas, económicas y jurídicas.

La sección jurídica comprende las siguientes subdivisiones:

a) Plataforma Submarina.— 1) Intereses y derechos de los Estados costaneros; 2) Aspectos internacionales de las cuestiones relacionadas con los métodos de exploración y explotación, y 3) Cuestiones fronterizas.

b) Aguas del Mar.— 1) Intereses y derechos de los Estados costaneros; 2) Intereses y derechos de los Estados en las aguas del mar, y 3) Delimitación de las competencias marítimas.

c) Acuerdos Internacionales.— y otros medios de resolver las cuestiones relacionadas con la plataforma submarina y las aguas del mar.

En su sesión semi-mensual regular, celebrada hoy, el consejo también aprobó una resolución propuesta por las cinco repúblicas centroamericanas y en la cual se hace notar que la conferencia transatlántica de las líneas de vapores de Las Antillas, celebrada en Londres recientemente, aumentó las tarifas de carga en un 20 por ciento para los puertos centroamericanos del Pacífico. La resolución califica de seria esta determinación y pide al Consejo Económico y Social Interamericano estudiar el problema y adoptar las medidas que considere apropiadas, en vista de la urgencia de la situación.

Durante el debate de la resolución en el consejo, el Embajador de El Salvador, David Castro, atribuyó el acuerdo de la Conferencia Naviera a la falta de facilidades de muellaje en los puertos del Pacífico, lo cual hace difíciles las operaciones de carga y descarga de los barcos. Sin embargo, el Embajador Castro comentó que esta situación existe de largo tiempo, y que la conferencia no tuvo justificación alguna en aumentar las tarifas en esta época, valiéndose de semejante pretexto.

Se aprobaron, asimismo, los proyectos de resoluciones que se elevarán a la Segunda Reunión Interamericana de Ministros de Educación, y que han sido preparadas por la comisión de Conferencias Interamericanas de la O. E. A. El consejo pidió a sus miembros transmitir los borradores a sus respectivos Gobiernos para las observaciones que hubiere, y acordó también tomar una resolución final respecto de ellos en su última sesión de enero de 1956.

Batlle Berres ha sido aplaudido al abordar temas internacionales

WASHINGTON, 7.— (UP).— El Presidente del Consejo de Gobierno de Uruguay, Luis Batlle Berres, tuvo una conferencia colectiva de prensa, informal, después del discurso que pronunció hoy en el Club Nacional de Prensa, en la que contestó francamente a las preguntas que le hicieron los reporteros, entre las que figuró una sobre las relaciones uruguayo-argentinas durante los días de Perón.

Al terminar de leer su discurso, Batlle Berres declaró que estaba dispuesto a contestar cualquier pregunta que le hicieran los periodistas presentes.

La primera fué cuál es el más grave impedimento a las buenas relaciones entre los Estados Unidos y la América Latina.

El Jefe de Estado uruguayo respondió que por el momento no hay impedimentos y que espera que no los habrá tampoco en lo futuro; pero agregó que la venta de productos agrícolas de los excedentes que ha acumulado el Gobierno norteamericano podría crear graves problemas en otras partes del mundo. Dijo también que había otro peligro, el cual mencionó en su discurso, o sea, el de la obstaculización por los Estados Unidos a la entrada de productos de la América Latina.

Otro periodista le preguntó cuáles fueron los días más difíciles para Uruguay durante el Gobierno de Juan D. Perón.

"Aquéllos en que creímos que ustedes nos olvidaban", respondió el líder uruguayo, que dió lugar con su respuesta a grandes aplausos.

A continuación, y para información de los periodistas norteamericanos, Batlle Berres explicó el sistema de subsidios que da el Gobierno a los partidos políticos durante los campañas electorales, el cual, según dijo, tiene por objeto proteger a los partidos que no cuentan con fondos suficientes para las campañas.

Batlle Berres hizo que sus oyentes se desternillaran de la risa cuando dijo que Uruguay no tiene relaciones diplomáticas con Moscú, pero que entendía que los Estados Unidos las tienen.

Señaló que Uruguay, sin embargo, debe mantener relaciones comerciales con los países de la órbita comunista, y que esas relaciones están en relación directa con el número de fuerzas que se le cierran a Uruguay en otras partes.

Otro periodista se refirió a los acontecimientos políticos de Argentina y Brasil de los últimos días y le preguntó por qué Uruguay no trataba de hacer extensivos a esos dos países su sistema democrático.

RELACIONES CON ARGENTINA Y BRASIL.— Batlle Berres contestó la pregunta con un largo análisis de los antecedentes de dichos países y atribuyó las diferencias de orden político entre Brasil y Argentina y Uruguay a que éste ha dado especial atención a la cultura cívica de sus habitantes.

"Hemos progresado por una senda larga para llegar a nuestra evolución presente, "dijo Batlle Berres y agregó: "Desafortunadamente, nuestros vecinos no han seguido tal política en el pasado. Pero confiamos que la seguirán en lo futuro. Nos causaría gran satisfacción que el resto de los países del Hemisferio siguieran los mismos principios que tenemos en Uruguay".

El auditorio aplaudió la respuesta.

La última pregunta fue de carácter menos profundo. En el menú del almuerzo figuró un bife bastante pequeño, y un periodista preguntó a Batlle Berres si el bife era mejor que el norteamericano, a lo que respondió el entrevistado:

"Nuestras mujeres no serán más bellas que las norteamericanas, pero nuestro churrasco (bife a la parrilla), es superior".

La respuesta fue recibida entre carcajadas con grandes aplausos.

El Jefe de Estado uruguayo habló en español durante el almuerzo, pero los concurrentes pudieron seguir sus palabras con una traducción en inglés de sus discurso que había en cada puesto. Cuando habló improvisando, Alvaro F. Galván, del servicio de traductores del Departamento de Estado, interpretó sus palabras en inglés.

Terminado el almuerzo, Batlle Berres presentó al Club de la prensa un ejemplar del primer periódico impreso en inglés en Uruguay, en 1870. A continuación el Jefe de Estado uruguayo pasó a uno de los vestíbulos del club, en el se exhibe la matriz de una de las páginas de "Acción", el periódico uruguayo del cual es propietario.

LA MISION DE LA JUVENTUD. —WASHINGTON, 7. — (UP). — El Presidente del Consejo Nacional del Uruguay, Luis Batlle Berres, hizo hoy a la juventud de los Estados Unidos la observación de que la juventud de todo el mundo sigue atentamente su actuación y su desarrollo, y por lo tanto tiene el deber no sólo de mantener sino también de mejorar el progreso de su país.

El visitante pronunció un discurso en el acto de la entrega que le hizo esta mañana la Universidad George Washington, de esta capital, del título de doctor en derecho "Honoris Causa".

Batlle Berres comenzó su disertación con una descripción del sistema pedagógico del Uruguay, y en sus últimos pasajes dijo:

"Vosotros habéis logrado un nivel medio de vida que, creo yo, jamás había sido alcanzado en ninguna etapa vivida por la humanidad y que, por eso, debe estimarse constituye una adquisición definitiva de nuestra civilización, que es deseable se extienda a toda la civilización actual. Y aunque la conquista de los bienes materiales no haya de ser necesariamente el fin esencial de todo destino humano, no es menos cierto que, de lograrse, es un buen comienzo para la conquista de todos los bienes del espíritu.

"Eso debe ser mantenido; pero debe también ser superado. Vale la pena que recuerde a la juventud americana que me escucha que, por pertenecer a este país, que constituye una gran potencia, una de las pocas grandes potencias de la tierra, no es una juventud como otra cualquiera, sino que es una juventud en la que todas las demás juventudes de la tierra concentran su atención.

"Cada juventud, cada generación, aparece en la vida como una esperanza. No me refiero solamente a lo que ella misma espera de la vida, sino a lo que los demás esperan de ella. Son ejecutores de la herencia que han recibido, pero tienen, además, la responsabilidad que concierne a lo que habrán de realizar con un sentido nato de originalidad y de autenticidad.

"El valor intrínseco de los hombres, de los elementos humanos que integran cada colectividad social, es lo que hace que no pueda hablarse de naciones grandes y de naciones pequeñas. Cada nación, cada país, cada Estado solamente es grande en función de la grandeza de sus hombres. Ni la extensión territorial, ni la riqueza que atesoren, ni el poder que ejercita constituyen, por sí solos, elementos de incontrastable grandeza. Toda grandeza que se apoye solamente sobre esas bases, no será más que una réplica del famoso coloso con pies de barro".

DULLES ELOGIA A BATLLE.— WASHINGTON, 7.— (UP).— En la comida que ofreció anoche al Presidente del Consejo de Gobierno del Uruguay, Luis Batlle Berres, el Secretario de Estado norteamericano, John Foster Dulles, declaró que la idea de la inspección aérea de instalaciones militares fué adoptada por la Organización de Estados Americanos meses antes de que el Presidente Eisenhower la propusiera en la Conferencia de Ginebra.

Cuando terminó el banquete, Dulles se puso en pie y dijo a Batlle Berres que, si bien se le habían dado muchas bienvenidas desde su llegada a Washington, correspondía hacerlo nuevamente porque ello estaba de acuerdo con sus propios sentimientos.

Dulles, que asistió por la mañana a la reunión especial del Consejo de Estados Americanos en honor de Batlle, manifestó esta noche que el Presidente uruguayo había pronunciado allí un discurso elocuente e importante.

Homenaje a Bello se propone en Bs. Aires

BUENOS AIRES, 7 (UP).— "La Nación" comenta en su editorial principal la decisión de dar el nombre de Andrés Bello a una calle de esta capital, afirmando que constituye un justo homenaje al "humanista americano más completo y activo de la época".

Recuerda que el 14 de diciembre se cumplirá el centenario de la promulgación del primer Código Civil redactado por el pensador venezolano para Chile.

Reseña a continuación la extraordinaria obra por él realizada, y afirma:

"Con razón ha dicho Ricardo Donoso que para encontrar parangón a la multiplicidad de aptitudes y conocimientos que distinguía a Bello sería menester acudir a algunos raros ejemplos de humanidad, como Goethe o el mismo Leonardo".

ASIGNACION A ESPOSA DE DON CARLOS DAVILA

WASHINGTON, 7. (UP).— Los miembros del Consejo de la Organización de los Estados Americanos acordaron de manera no oficial entre ellos que la viuda del fallecido Secretario General, Carlos Dávila, debe recibir un total de 12.000 dólares como pensión, de parte de la Unión Panamericana.

El Consejo no tomó resolución definitiva sobre la materia, devolviendo a su Comisión de Hacienda al proyecto para nuevo estudio. La Comisión había propuesto pagar 7,500 dólares, suma equivalente a 500 dólares mensuales durante el período que Dávila se desempeñó como Secretario General.

El representante de El Salvador, Embajador Héctor David Castro, sugirió la suma mayor cuando la resolución de la Comisión de Hacienda se presentó a debate en el Consejo.

Otros miembros estuvieron de acuerdo, llamando la atención el hecho de que exista acuerdo general entre los miembros en favor de la suma más elevada.

La resolución autorizaría además a la Unión Panamericana a sufragar los gastos de funerales de Dávila que el informe de la Comisión de Hacienda acompañando a la resolución sobre suma para la viuda de Dávila, dice que llegaron a 1.732 dólares.

El informe de la Comisión dice: "El doctor Carlos Dávila desempeñó el cargo de Secretario General durante 15 meses. Durante ese tiempo participó en el plan de jubilaciones y pensiones de la Unión Panamericana, pero la suma que él o sus herederos tenían derecho a recibir del Fondo a la fecha de su fallecimiento, fue absorbida casi totalmente por los gastos ocasionados por su enfermedad."

Gobierno argentino redacta concordato con la Santa Sede

BUENOS AIRES, 7 (UP). — El Ministro del Interior, Eduardo Busso, reveló hoy que es posible un concordato con el Vaticano para proteger los derechos de los católicos, pero que el Gobierno continuará garantizando la libertad de cultos y credos religiosos.

El Ministro hizo estas manifestaciones al esbozar algunos de los principios que servirán de guía al Gobierno revolucionario.

Se espera de un momento a otro la publicación detallada de tales principios, los cuales incluso pudieran ser la propia Constitución Provisional del régimen, en vista de que la Junta Nacional Consultiva no ha logrado ponerse de acuerdo en cuanto a la Constitución que debe regir la actuación del Gobierno Provisional, especialmente con miras a una eventual convocatoria de elecciones.

JUAN PERON GESTIONA VISA PARA RESIDIR EN CIUDAD DE MEXICO

MEXICO, 7.— (U. P.).— El Ministerio de Relaciones Exteriores confirmó hoy que el ex dictador argentino Juan Domingo Perón, está gestionando un visado para venir a este país.

El diario "El Universal" ataca enérgicamente este propósito de Perón, y entre los miembros del Congreso se ha producido gran división de opiniones, acerca de si debe o no permitírsele entrar en México.

Un portavoz del Ministerio dijo que no se ha adoptado aún decisión alguna con respecto a la solicitud del ex Presidente exiliado, pero indicó que probablemente se acceda a ella.

En un gran titular en primera página, "El Universal" dice en su número de hoy: "El odiado tirano argentino intenta radicar en México". En el texto del artículo, el periódico dice: "El Universal" no sólo no acepta, sino que rechaza con indignación el agradecimiento que Perón expresa a la prensa de nuestro país". Se refiere con ello a la carta dirigida ayer por Perón al Embajador de México en Panamá, Rafael Fuentes, en la que le comunicaba el deseo de venir a México y su agradecimiento a esta prensa.

INTENCION DE PERON. — "La intención de Perón —prosigue— es bien clara: con palabras huecas trata de paliar el desprestigio que acarreó sobre su persona con hechos punibles, tales como la persecución, el encarcelamiento y el asesinato de periodistas, la confiscación de periódicos, los incendios de templos y las aprehensiones de altos dignatarios católicos".

"El Universal" reproduce un artículo de "La Nación" de Buenos Aires con respecto al fallo del tribunal de honor que juzgó a Perón, artículo que encabeza con el título de "Juan D. Perón fue degradado por indigno de pertenecer al Ejército". Luego hace el siguiente comentario: "Puede aprovechar la tradicional hospitalidad mexicana, pero nunca podrá ufanarse de ser grato a nuestro pueblo, amante de la libertad y católico".

Destituído Inspector General de la Marina de la Rep. del Brasil

RIO DE JANEIRO, 7. (UP). — El Presidente Nereu Ramos destituyó de su cargo al Inspector General de la Marina, vicealmirante Benjamín Sodre.

Esta medida del Presidente Ramos sigue a la repercusión que ha tenido en los círculos políticos la carta que el vicealmirante Sodre dirigió al Almirantazgo, en la cual condenó la situación política actual del país.

La declaración de Sodre no ha sido dada a la publicidad por determinación de la censura, pero de ella se tuvo conocimiento durante un discurso que pronunció en la Cámara de Diputados el parlamentario oposicionista Alberto Torres, quien leyó textualmente la referida carta.

El discurso con la carta no pudo ser divulgado por ningún diario.

SANTIAGO
PAPUDO
ZAPALLAR

ANDES-MAR-BUS
LOS RAPIDOS DE CHILE S.A.

INICIACION DE RECORRIDO: 19 DE DICIEMBRE
SALIDA: 7.15 horas - REGRESO: 17 horas

Informes y Venta de Pasajes:
Av. BALMACEDA 1114, Tel. 64149

¡LA SENSACION DEL AÑO! 1ª Gran Campaña de Miles de Artículos a $100

Y MILES DE ARTICULOS MAS A $ 100.-

CASA "BAUZA" SAN DIEGO 1233

La Asociación Postal Telegráfica de Chile inaugurará un Pleno Nacional

La Asociación Postal Telegráfica de Chile ha convocado a un pleno nacional de presidentes provinciales del gremio que se realizará en Santiago los días 9, 10 y 11 del presente mes.

A este torneo gremial ya han confirmado su asistencia con representación directa las siguientes asambleas provinciales: Iquique, Carlos Rodríguez R.; Antofagasta, Juan Low P.; La Serena, Lautaro Escobar; Valparaíso, Agustín Cid; San Felipe, Ramón Reyes G.; Rancagua, Juan Madrid; San Fernando, Manuel Villena; Curicó, Alfredo Arias; Talca, Genaro Imas S.; Linares, Víctor Morales; Cauquenes, Hernando Cancino A.; Chillán, René Zúñiga; Concepción, Miguel Berrios B. y Luis Andrade; Los Angeles, René Videl C.; Temuco, Carlos Rivas; Valdivia, Isaías Parada C.; Osorno, Enrique Sánchez C.; Puerto Montt, Luis Fuenzalida; Puerto Aysen, José Joaquín Candia, y Punta Arenas, Estanislao Barría T.

La directiva nacional, confeccionó el siguiente temario a considerar en esta reunión de presidentes provinciales: 1.o Elección mesa directiva del pleno; 2.o Cuenta del presidente nacional y tesorero general; 3.o Cuenta de los presidentes provinciales; 4.o Problemas de orden social y económicos (escala única, proyecto de reducción de empleados públicos, calificaciones, presupuestos y suplementos de los servicios) y otros problemas de orden, organización y técnico administrativo.

A la inauguración de este pleno, han sido especialmente invitadas autoridades del Servicio, parlamentarios, representantes de la prensa y ex dirigentes nacionales.

La cuenta de la marcha de la organización será rendida por el presidente nacional, compañero Jorge Ayares, en la que se dará a conocer la labor realizada y los problemas que aún quedan pendientes por resolver en lo gremial y administrativo. La cuenta de tesorería estará a cargo del tesorero nacional, compañero Luis Flores B., antiguo dirigente gremial.

ANEF designó Comisión que estudiará proyecto de Escala Unica

La Agrupación Nacional de Empleados Fiscales, ha procedido a designar una comisión con el objeto de que se aboque a un detenido estudio del proyecto de Escala Unica de Sueldos, enviado por el Ejecutivo al Congreso.

Una vez terminado este estudio, se entregará una declaración pública, en la que se dará a conocer el pensamiento de la Central gremial de los empleados y obreros fiscales.

IN MEMORIAM

MANUEL VALENZUELA LEAL
(Q. E. P. D.)

El sábado 10 de diciembre, con motivo de cumplirse un año del fallecimiento, de nuestro querido hermano, cuñado, esposo y padre, se dirá una misa por el descanso de su alma, en la Capilla del Cementerio General, a las 10 horas. Se invita a los que fueron sus amigos tengan a bien asistir.

La familia

DEFUNCIONES

Ha fallecido nuestra querida e inolvidable madre, suegra y abuelita, señora

ADELAIDA CEA vda. de JORQUERA

Sus funerales se efectuarán hoy, en el Cementerio General, partiendo el cortejo a las 16 horas, desde su domicilio, Avda. Manuel Montt N.o 2108.

Sus hijos, María, Alfonso, Fernando Jorquera Cea y familia.

Mañana viernes, con motivo de ser el día onomástico de mi querida e inolvidable madre, señora

CONCEPCION GALAZ vda. de SALAS

Se oficiará una misa por el eterno descanso de su alma, en la Parroquia de Santa Ana, a las 9.30 horas. Agradecerá su asistencia.

Su hija, Malvina Salas Galaz.

SU GREMIO LO INVITA

SINDICATO PROFESIONAL DE OBREROS EN CARTONAJE.— Cita a reunión de delegados de industrias, hoy, a las 20 horas, en el local de costumbre.

ASOCIACION MUTUAL DE COMERCIANTES.— Cita a reunión hoy, a las 21 horas, en su local de Puente 731.

FEDERACION DEL CUERO Y DEL CALZADO.— Cita a reunión extraordinaria del consejo directivo nacional, para hoy, a las 10 horas, en Arturo Prat 1490 y a pleno de sindicatos, a las 11 horas para tratar asuntos urgentes.

JUNTA DE VECINOS DE LA POBLACION MALAQUIAS CONCHA. —Cita a la asamblea general de pobladores que se realizará en el local de la escuela, a las 10 horas de hoy.

FEDERACION NACIONAL DE TRABAJADORES DEL PETROLEO. —Inaugura hoy, a las 11 horas su Primer Congreso Nacional, en Huérfanos 1483, Círculo—Valparaíso.

MERITORIA ATENCION DA A OBREROS DEPTO. RELACIONES DEL S. SOCIAL

El Departamento de Relaciones del Servicio de Seguro Social, está cumpliendo una meritoria labor de información de lo que le interesa al obrero en lo que concierne a la ley 10,383, y a la que están afectos más de un millón cuatrocientos mil trabajadores en todo el país.

Es así como las diferentes secciones de este Departamento han repartido su labor a fin de que exista celeridad en todo lo que precise mejor beneficio para el imponente.

La Sección Instituto de Seguridad Social, está capacitando a obreros en cursos intensivos sobre la ley 10,383 y previsión social.

La Sección Familia Obrera, está servida por las visitadoras sociales del Servicio de Seguro Social y se encarga de la tramitación y obtención de certificados de nacimientos libretas de matrimonio y toda obra social para el grupo familiar obrero.

La Sección Relaciones Gremiales está atendida por funcionarios especializados para resolver consultas sobre la ley 10,383 y los decretos con fuerza de ley 243, 244 y 245, de cuyo cumplimiento está encargado el Servicio de Seguro Social. Este personal está a disposición de los sindicatos cuando éstos lo soliciten para la dictación de charlas alusivas a la ley.

La Sección Difusión, tiene a su cargo las publicaciones, boletines y la propaganda en general.

El trabajo que desarrolla el Departamento de Relaciones se basa en dar el máximo de información al obrero que lo solicita, sobre pensiones de invalidez, vejez, cuota mortuoria, viudez, orfandad, préstamos para terminación de casas máquinas de coser, literas y colchones. En lo referente a indemnización por años de servicios, se les da instrucciones para el cobro para el fondo de retiro, y los préstamos de cesantía. Sobre asignación familiar obrera, se les informa sobre documentación para el reconocimiento de hijos naturales y sobre las compensaciones. Para el salario mínimo campesino, además de la documentación, se les instruye sobre imposiciones, y cancelación de regalías.

Por lo tanto, para toda clase de informaciones de esta naturaleza los obreros interesados deben dirigirse a Alameda 1976 en las tardes cualquier día de la semana.

EL DOMINGO SE REUNEN VECINOS DE "LA BLANCA"

El domingo 11 del presente, a las 10 horas, se efectuará una gran asamblea general de los compradores de sitios de la Población La Blanca, de la comuna de La Cisterna, en el local de costumbre de la misma población.

A esta asamblea del domingo, asistirán el notario don Teodosio Urrutia y el abogado de la población, don Augusto Araya Ochoa, a fin de que los asistentes confieran un nuevo mandato, que deberán firmar quienes no lo hicieron en la asamblea anterior, para proceder a la defensa de los pobladores ante los tribunales de justicia.

Se hace presente la necesidad de que asistan el domingo todos los compradores y prometientes compradores de sitios del loteo La Blanca, aunque no pertenezcan a la Junta de Vecinos.

IN MEMORIAM

OLGA ANGULO ABARCA
(Q. E. P. D.)

Fallecida el 8 de diciembre de 1952

Tres años hace que partiste. En realidad, para los tuyos sigues viviendo, latente está tu imagen.

Los que la amasteis en vida recordadla ahora en una plegaria ferviente. ¡Orad por ella!

Dadle Señor, el descanso eterno y la luz perpetua la alumbre toda su eternidad.

—Se oficiará mañana una misa por el eterno descanso de su alma, a las 9.30 horas, en la Parroquia San Gerardo (Rondizzoni con Bascuñán).

Sus padres y hermanos

NUEVO PRESIDENTE, EN LONDRES, DEL CABLE WEST COAST

Sir Godfrey Ince, G. C. B., K. B. E., Secretario Permanente del Ministerio del Trabajo y Servicio Nacional de Gran Bretaña, se retira del Servicio Civil Oficial y asumirá la presidencia del Cable West Coast en Londres, desde el 1.o de brero de 1956.

Miembros de la directiva nacional de la Asociación Postal Telegráfica de Chile, que inaugurarán mañana un pleno nacional de presidentes provinciales. De izquierda a derecha: señor Hernán Zuleta, secretario de organización; señor Carlos Maldonado, secretario de relaciones; señorita Luisa Burga Jamett, secretaria de asistencia social; señor Jorge Ayares, presidente nacional, y señor Luis Flores Bórquez, tesorero general

Gremio Gráfico realizó ayer una concentración

Una concentración realizó ayer el gremio gráfico de diarios e imprentas de obras, el cual, luego de reunirse en el local de calle Santa Rosa 555, se concentró en la Plaza de Artesanos.

Al término de la concentración y luego que los diversos oradores se refirieron a los problemas del gremio y a su sistema de previsión se adoptaron los siguientes acuerdos:

1.o— Iniciar un paro general nacional de las Artes Gráficas, si acaso no se busca solución al préstamo especial antes del sábado 9.

2.o— No aceptar modificación alguna a la ley orgánica de la previsión del gremio gráfico, y

3.o— Estar pendientes de las órdenes que por prensa y radio impartirá el Comando Gráfico.

La Cooperativa de los EE. del Seguro Social eligió nueva directiva

En su última reunión de directorio de la Sociedad Cooperativa de Empleados del Servicio de Seguro Social, eligió la nueva directiva que dirigirá el próximo período de esta progresista institución que cuenta en sus registros con más de tres mil socios y que en su último balance expuso a sus asociados la marcha ascendente de su ejercicio financiero.

El directorio de esta importante Cooperativa ha quedado formado como sigue: presidente, señor Julio Pelaitero Rojas; vicepresidente, señor Manuel de Barra García; secretario señor Hugo Coloma Acuña; directores, señores Abdón Araya Parraguez Héctor Díaz del Canto y Alberto Sierra Malebrán.

HOY TIENEN ASAMBLEA LOS POBLADORES DEL SECTOR "LA LATA"

Hoy jueves, a las 10 horas, se reunirá en asamblea general los vecinos de la Población Malaquías Concha, Sector La Lata, en el local de la Escuela, con el fin de considerar los problemas relacionados con la urbanización de los terrenos, el otorgamiento de las escrituras públicas individuales de compraventa y las relaciones hasta hoy mantenidas con la Corporación de la Vivienda.

A la asamblea del jueves asistirán especialmente invitado, el abogado señor Augusto Araya Ochoa, ex Consejero de la Caja de la Habitación, quien dará a conocer el camino que debe seguirse para obtener la urbanización de la población, de acuerdo con las últimas leyes, y el otorgamiento de las escrituras de compraventa.

Se encarece la asistencia de todos los vecinos de la población, porque en esta asamblea se tomarán acuerdos para iniciar en el acto las diligencias necesarias para resolver todos los problemas que en gravementan a la población.

Cartas GREMIALES

DAN RESULTADO DE CONGRESO

"Santiago, 3 de diciembre de 1955.— Señor Director del diario LA NACION.— Presente.— Respetado señor: Con todo éxito se realizó el Congreso de Pobladores de la Comuna Las Barrancas, y contó con la asistencia de las siguientes personalidades: por la Dirección de Pavimentación de Quinta Normal y Las Barrancas, señores Carlos Hesquib, director e inspector de la zona; el señor Francisco Cartagena, jefe general de pavimentación zonal; en representación del señor Ministro de Vías y Obras Públicas, el ingeniero de la Secretaría Técnica, señor Juan B. Astica M.; el regidor de Quinta Normal, señor Domingo Aguilera Castro, además dirigentes nacionales y provinciales de pobladores; también asistieron delegados de las siguientes organizaciones de pobladores; también nos: Las Lomas, Arboledas, El Parrón, Margarita Suárez, José Joaquín Pérez, Blanqueado; Ciudad Jardín Lo Prado, Anexa José Joaquín Pérez, Santa Teresita, Lautaro y Las Casas; por Centros de Madres, de Blanqueado, Las Casas, Las Lomas, Anexa José J. Pérez y Santa Teresita, por deportivos, José J. Pérez, Los Barrabases, Academia Lusitania y Santa Teresita.

Todas las resoluciones y puntos a discutir se trataron en una armonía única y por acuerdo unánime de todos los delegados. Entre estas resoluciones: urbanización para todas las poblaciones en general, colocación de luz pública y agua potable en todas las poblaciones que no la tienen y para esto los propios pobladores cooperarán en trabajo y económicamente; luchar por la instalación de escuelas en trabajo y económicamente; luchar por la instalación de escuelas en todas las poblaciones, vigilancia policial, instalación de teléfonos que no existen en la mayoría de ellas, instalaciones de postas y policlínicas de primeros auxilios, con asistencia médica del Servicio Nacional de Salud, construcción de un matadero municipal, que permita la libre matanza, y de un cementerio municipal fuera de los recintos poblados.— Rafael Canales G. —Moisés Marín A."

¡REGALOS A TODO COMPRADOR! ¡AVERIGUE LAS BASES Y LOS PRECIOS MAS BAJOS! ¡CONSULTE!...

OLLAS A PRESION
TODAS marcas y litros, desde $ 5.800.-
REFRIGERADORES ELECTRICOS Y A PARAFINA DESDE $138.000
ENCERADORA ASPIRADORA Sindelen ·ENCERA ·BARRE ·SACA BRILLO
JUGUERAS Garantizadas $ 10.900. $ 14.500.
Lámparas metálicas y de lagrimas desde $ 980.-
FACIL MANEJO
COCINA ELECTRICA "Banks 2 3 y 4 platos. Lo mejor en su tipo, desde $21.000.
TERMOS ELECTRICOS todas tipos y marcos desde $25.000.-
FACILIDADES
REEMBOLSOS
M. YAIKIN Y CIA BANDERA 570
IDAR LTDA. ALAMEDA 1119

TAXIMETROS
REPARACIONES REPUESTOS INSTALACIONES EN GENERAL CAMBIOS DE TARIFAS
RENE GAJARDO R.
Técnico autorizado por SOCOA.
CASTRO 40

200 Paquetes de VITALMIN
Obsequio de VITALMIN
PARA EL Sorteo de Navidad
AUSPICIADO POR "LA NACION"
En combinación con la Lotería de Concepción

Presentese con un traje de Guendelman sastres
$3.500
$11.990
$5.990
$11.990
TRAJES PARA PRIMERA COMUNION
Para damas TRAJES SASTRE y TRES CUARTOS, gran surtido, desde
$ 5.990.-
TRAJES para jóvenes y niños. Medidas en fino.
CREDITOS
A SOLA FIRMA
DIEZ MESES PLAZO
Guendelman SASTRES
SAN DIEGO 852-FONO-68377
EDIFICIO T. CAUPOLICAN

POMPAS FUNEBRES DE LA BENEFICENCIA PUBLICA
GERENCIA Y OFICINAS GENERALES. — Santiago: San Antonio 456, Teléfono 32649
SALON DE VENTAS.—Santiago: San Antonio 456, Teléfono 32361.
TALLERES Y COCHERAS.—Santiago: Prof. Zañartu 803. Teléfono 88995.
SUCURSALES.— Quinta Normal, Independencia, Suñoa, Portugal y 10 de Julio
AGENCIAS: VALPARAISO (SUC. VIÑA DEL MAR). — TALCA CONCEPCION (SUC. TALCAHUANO). — PUNTA ARENAS.

OFERTA Especial
FINISIMO DORMITORIO SHERATON ENCHAPADO
$ 110.000.
SABADO ABIERTO TODO EL DIA
FABRICA DE MUEBLES FINOS
KRAVETZ Y LOPEZ
Santa Elena 2265 — Tel. 54745-35630

Ahora! el servicio de Luxe KLM
brinda las ventajas de su
NUEVO HORARIO
entre Santiago y Buenos Aires y Europa, con la excelente oportunidad de conocer la capital argentina!
ESCALA EN BUENOS AIRES!
Llegada a las 15.50, con tiempo para ir de compras, ver sus parientes vida nocturna, teatros, "night-clubs"!
ALOJAMIENTO y CENA
en el Plaza Hotel hasta el momento de la partida hacia Europa.
Informes y pasajes en SU AGENCIA DE VIAJES o KLM, Agustinas 711, Tel. 32804, Santiago.
en Provincias: Gildemeister S.A.C.
KLM COMPAÑIA REAL HOLANDESA DE AVIACION

SITIOS en Avenida Apoquindo
Inmediatos a Sector Residencial y Teatro en construcción
Pagaderos en 30 Mensualidades
SIN COMISION
EMPRESA CONSTRUCTORA LAS CONDES
MAC IVER 142 - Entrepiso - Of. 105

15 millones recupera la Policía

Ladrones de la mansión de los Valverde confiesan tres robos más

El Inspector Luis Gómez, autor de la pesquisa, conversa amigablemente con un reporterò de nuestro diario y cuenta los dramáticos entretelones de la sensacional pesquisa que le ha valido a la Primera Comisaría Judicial de Investigaciones, una felicitación de parte de la Dirección General. Al fondo, un grupo de los sabuesos que participaron en las diligencias policiales.

Aclarado el misterio del "caso" Hammersley

SE LES CREE IMPLICADOS EN EL ROBO DE LA JOYERIA "PARIS"

Hasta el momento en que entramos en prensa, la policía había logrado establecer más de 15 millones de pesos, como la cantidad robada por los adinerados jóvenes que saquearon la mansión de la familia Valverde en la calle Merced.

Los cinco jovenes autores del millonario robo de la calle Merced número 88, resultaron ser también los ladrones de los espectaculares robos a la familia Hammersley y a la Cooperativa del Seguro Social, cuyos sensacionales ribetes ocuparon varias primeras planas del diarismo nacional y mantuvieron en jaque a la policía de Investigaciones por espacio de varios meses.

Enrique, Francisco y David Montero Salgado, Eduardo Montero Mujica e Iván Arias Supper tenían organizada una cinematográfica banda que contaba con un automóvil, dos pistolas, cinco linternas y un verdadero equipo de descerrajamiento que permitió la realización de los sensacionales y misteriosos robos que se habían convertido en un verdadero dolor de cabeza para los detectives de la Brigada Preventiva Móvil que comanda el Comisario Carlos Jiménez Schmied.

En nuestra edición de ayer dimos a conocer los entretelones de la forma cómo los hábiles detectives de la Primera Comisaría Judicial siguieron el hilo de las investigaciones hasta dar con los autores del robo de la calle Merced número 88, de propiedad de la señora Elena Sánchez Sanhueza de Valverde, quien actualmente se encuentra en Estados Unidos y que había dejado su casa bajo la vigilancia de su yerno don Arturo Lyon Edwards y su hija señora Julieta Valverde de Lyon.

LOS AUTORES DE LA PESQUISA. — Desde el primer instante, el Comisario Luis Navarro tomó en sus manos la dirección de las pesquisas, secundado por el segundo Jefe de la Unidad, Inspector Luis Gómez Subinspector Osvaldo Almazán, detectives Hernán Soto, Jorge Morales y varios otros integrantes de la dotación de la Primera Comisaría Judicial.

Después que el Prefecto de Santiago señor Roberto Schmied Marambio tomó conocimiento de la magnitud de los hechos, reforzó a la Primera Judicial con 10 detectives de la Brigada Preventiva Móvil.

Todos estos detectives participaron en la gigantesca redada que culminó con la detención de los hermanos Montero Salgado, Eduardo Montero Mujica e Iván Arias Supper, domiciliados en la calle Esquina Blanca número 115, de la vecina localidad de Maipú.

El inspector señor Luis Gómez sospecha todavía la existencia de mayores antecedentes no revelados por los detenidos sobre su participación en otros robos de cierta trascendencia.

En este sentido informó al Juez señor Aliro Veloso, del Primer Juzgado del Crimen —quien substancia el sumario— para que este magistrado dirigiera los interrogatorios sobre el sensacional y misterioso robo de la Joyería París.

Según fuentes policiales, no sería raro que —los mismos muchachos— fueran los autores del misterioso golpe de mano perpetrado en la tercera cuadra de la centrica calle Ahumada, en pleno mediodía.

"La inteligencia de estos muchachos hace presumible su participación en el desconcertante robo a la Joyería París", dijo a nuestro diario un funcionario policial.

SOBRE LAS PRIMERAS PISTAS. — Después que fue denunciado el robo de la calle Merced número 88, patrullas de detectives de la Primera Comisaría Judicial y de la Brigada Preventiva Móvil que dirigen los comisarios Luis Navarro y Carlos Jiménez, respectivamente, se lanzaron a la investigación de los hechos, rastreando la casa saqueada, recogiendo algunos indicios y levantando toda clase de planos necesarios para la investigación científica.

Mientras todos estos antecedentes se encontraban en el Laboratorio de Policía Técnica, el subinspector Luis Navarro interrogaba personalmente a todo el vecindario.

De aquí surgió la hebra que condujo a la solución del intrincado puzzle policial: la empleada doméstica Aurora Arteaga Gandulfo dijo que "creía haber visto —hace algunas semanas— a unos jóvenes muy bien vestidos que extraían diversos bultos del interior de la casa y, en un automóvil, los trasladaban a una residencia ubicada en la calle Santo Domingo, no sabía si era la cuadra 4 o la cuadra 5".

Esto, bastó para los tenaces detectives.

El Comisario Navarro pidió refuerzos a la Prefectura de Santiago y, en cuatro horas, interrogó uno a uno a todos los habitantes domiciliados en las cuadras 4, 5 y 6 de la calle Santo Domingo.

Todos los sospechosos fueron llevados al Cuartel de Investigaciones, donde fueron sometidos a severos interrogatorios. Casi todos salieron en libertad con excepción de tres.

En casa de uno de ellos se había encontrado un sospechoso paquete con copas de "Baccarat" que tenía todas las apariencias de encontrarse en dicha casa "en viaje" (según la jerga delictual).

La foto capta el instante en que el Subinspector Osvaldo Almazan de la Primera Comisaría Judicial, acompañado de otros detectives, inician un detenido examen a una parte de las cuantiosas cantidades de ropa de cama que los audaces "pijes" robaran en sus tres asaltos confesados.

ESTUDIABAN SUS ATRACOS CON MATEMATICA PRECISION

En la tarde de ayer las oficinas de la Primera Comisaría Judicial de Investigaciones, eran un verdadero colmenar. Se dieron cita en dichas oficinas los representantes de la familia Hammersley, de quien se encontraron numerosos objetos robados, y el representante de la Cooperativa del Seguro Social, don Aldón Araya Parragués, de cuyo local —Cienfuegos 28— los jóvenes detenidos robaron más de dos millones de pesos en objetos de toda clase.

Para dar una idea general de los cuatro espectaculares atracos realizados por los jóvenes Montero, habría que recordar que el robo de Hammersley se produjo en la calle Las Tinajas 2579, de Algarrobo, el 13 de marzo de 1953, en la noche.

La familia Hammersley tiene en Algarrobo una casa bastante bien dotada que fue prácticamente saqueada por los detenidos que, en ese tiempo, vivían en Santiago.

Meses más tarde, cuando la familia Hammersley se trasladó a Algarrobo y dejó en Santiago su casa de la Avenida Holanda número 1035 en manos de un anciano cuidador, los mismos ladrones penetraron hasta el interior de dicha casa, amordazaron al anciano y robaron más de dos millones de pesos en especies y valores el 19 de septiembre de 1953 a las 22,30 horas.

Como se ve, los jóvenes tenían bastante bien estudiados sus golpes y fueron tan bien llevados a cabo que la policía se encontró con uno de los más misteriosos puzzles de los últimos tiempos.

Posteriormente, el 12 de agosto de este año, descerrajaron la puerta de entrada de la Cooperativa del Seguro Social y —siempre en el mismo automóvil Vauxhall— saquearon el local.

Después, se repartían el botín en amable camaradería.

Así actuaba una de las más peligrosas bandas de ladrones "caballeritos", como los bautizó ayer el Comisario Jefe de la Primera Judicial, señor Luis Navarro.

La casa pertenecía a la familia Montero-Salgado, compuesta por distinguidos profesionales de nuestra sociedad. Era terrible sospechar de ellos, pero la investigación continuó adelante.

El Inspector Luis Gómez solicitó al Magistrado del Primer Juzgado, don Aliro Veloso, una orden de allanamiento.

Justo, en estos instantes llegó del Laboratorio de Policía Técnica un informe que sancionaba la medida: en un espejo, que había sido descolgado con la intención de ser robado, uno de los ladrones había dejado las huellas de un medio y de un anular, pertenecientes al joven profesional Enrique Montero Salgado.

Era el mismo, en cuya casa fue encontrado el misterioso paquete de copas de "Baccarat".

SE DISIPA EL MISTERIO. — Toda la investigación se hizo en cuatro días.

Con la orden de allanamiento, los detectives —que habían custodiado día y noche la casa para que nadie sacara absolutamente nada— penetraron en el interior y, sin mucha dificultad encontraron parte de los objetos robados en la casa de Merced número 88.

La diligencia había obtenido un magnífico resultado. El que pareciera misterioso robo había sido solucionado definitivamente, pero, faltaban muchos objetos, ¿dónde estaban?

El resto fue problema de interrogatorio. Seis horas de interrogatorio ininterrumpido obligaron a los tres hermanos: Enrique, Francisco y David Montero Salgado a señalar a sus cómplices.

Fue una ardua tarea para los detectives.

Los muchachos, Enrique de 27 años; Francisco, de 25 y David de 18, son jóvenes de clara y lúcida inteligencia. Fueron interrogados al mismo tiempo en tres oficinas diferentes y contiguas.

Se resistieron tenazmente a dar mayores antecedentes sobre el robo, pero, al final, cayeron en contradicciones y se dieron por vencidos. Primero, señalaron a Eduardo Montero Mujica, de 26 años de edad, primo de los anteriores, quien se encuentra domiciliado en la calle Moneda 1726.

MAYORES ANTECEDENTES. — El último en resistir al interrogatorio, a pesar de su corta edad, fue David. Para que se diera por vencido hubo necesidad de traerle a su primo Eduardo Montero Mujica.

En las oficinas contiguas Enrique y Francisco habían dado la dirección de Eduardo y, los detectives, —ni cortos ni perezosos— habían volado en una camioneta a buscarlo a la calle Moneda número 1726.

Cuando el joven Eduardo Montero Mujica entró a las con movidas oficinas de la Primera Comisaría Judicial en el Cuartel de Investigaciones, su primo el joven David, continuaba sosteniendo en forma terca:

—No sé nada. Yo no tengo que ver nada con nadie. No veo a mi primo Eduardo desde hace más de cuatro meses. No sé nada... Nada... Nada.

Sin embargo la llegada, en la oficina de Eduardo —pintor de relativa fama en nuestro medio artístico— hizo desfallecer al joven, quien definitivamente se rindió ante la evidencia.

Los interrogatorios a Eduardo revelaron nuevos antecedentes. En su domicilio fueron encontrados nuevos objetos robados en Merced 88, pero faltaban muchos más. Había otra persona complicada.

El nombre salió rápidamente: Iván Arias Supper, domiciliado en la calle Esquina Blanca número 115 de la vecina comuna de Maipú.

Hacia allá partieron los detectives.

CULMINA LA INVESTIGACION. — En Maipú, los detectives detuvieron e interrogaron a Iván Arias, también joven comerciante de 27 años de edad, quien tenía en su poder el resto de los objetos robados a la anciana dama Elena Sánchez Sanhueza de Valverde, actualmente residiendo en los Estados Unidos.

Arias, inteligente joven, tenía escondidos y enterrados casi todos los utensilios robados en sus diferentes incursiones.

Cuando llegó la policía no pudo encontrar nada pero un minucioso allanamiento permitió descubrir que la tierra del jardín había sido movida recientemente. (El día antes, cuando se enteró por los diarios, de la detención de los jóvenes Montero Salgado).

Los detectives escarbaron un poco y encontraron allí lo que buscaban.

Los cinco detenidos, convictos y confesos, pasaron a disposición del Primer Juzgado del Crimen.

El Juez, señor Aliro Veloso, trabajó arduamente ordenando las diligencias de rigor para recuperar los objetos robados y continuará hoy trabajando en la mañana y en la tarde, con el objeto de finalizar el sumario a fines de la próxima semana.

"Por favor, no avisen a mi madrecita..."

—Por favor, no digan nada a mi madre...

Tales fueron las angustiosas palabras de los jóvenes Montero Salgado, al confesar la comisión de sus reiterados delitos.

En realidad, la policía ha comprobado que los padres de los jóvenes Montero Salgado no tenían conocimiento de las misteriosas actuaciones de sus hijos, quienes se comportaban como verdaderos hombres de bien.

Los objetos llegados a su casa siempre tenían un pretexto. Se trataba de algún regalo o de objetos para "negocio". En realidad muchas de las cosas que llegaron fueron vendidas, pero, los padres no sabían que se trataba de objetos robados.

Ayer tarde, la anciana madre de los jóvenes lloraba desconsolada en la puerta del adusto edificio de la calle General Mackenna.

JUEGOS DE PORCELANA DE GRAN LUJO
C. T.
HUTSCHENREUTHER
BAVARIA
JUEGOS DE MESA, 134 PIEZAS
JUEGOS DE TE, 31 PIEZAS
DISEÑOS DE GRAN GUSTO
QUEDAN POCOS JUEGOS
CASA KENDAL
CATEDRAL 1063 - LOCAL 500

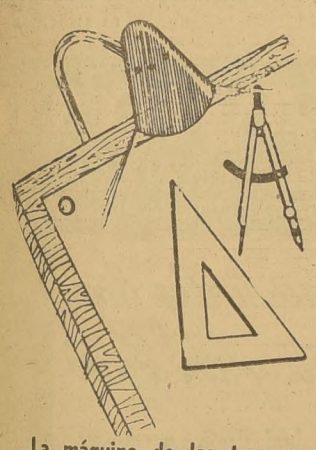
YA TIENE
TODOS LOS ADELANTOS DEL FUTURO.
La máquina de las tres operaciones:
ASPIRADORA — ENCERADORA — LUSTRADORA
Sahid
Corriente Universal 1 3 H P
3 escobillas de 13 ctms de diámetro cada una
Garantía un año, con servicio gratuito de reparaciones a domicilio
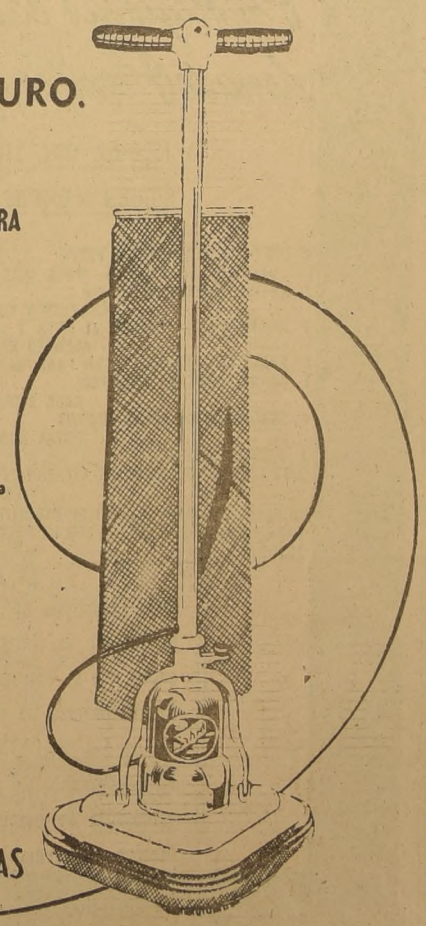
SEGURA
ADMIRABLE
HIGIENICA
INIGUALABLE
DURABLE
PIDA Y EXIJA ESTA MARCA EN LAS MEJORES CASAS DEL RAMO

MR. INSTITUTO MR.
SAN CRISTOBAL

ENSEÑANZA DE MANEJO
INFORMES Y MATRICULA
MAC-IVER 518

salitre — salitre — salitre — salitre — salitre — salitre — salitre
EL BIENESTAR DEL PAIS DEPENDE DE UNA MAYOR PRODUCCION AGROPECUARIA
PARA OBTENER —A BAJO COSTO— EMPASTADAS SOBRESALIENTES, COSECHAS ABUNDANTES Y DE ALTA CALIDAD, USE:
SALITRE
Abono de fácil aplicación y de efecto inmediato
INFORMACIONES Y SERVICIO TECNICO GRATUITO EN EL DEPARTAMENTO TECNICO AGRONOMICO
CORPORACION DE VENTAS DE SALITRE Y YODO DE CHILE
SAN FELIPE CAS. 275 — SANTIAGO CAS. 13.200 — CHILLAN CAS. 410
salitre — salitre — salitre — salitre — salitre — salitre — salitre

JUGUETERIA

SUR

Ameluzo

EN SU NUEVO ANEXO
HUERFANOS 785-791

- TRENES ALEMANES DE CUERDA EN 20 MODELOS DIFERENTES.
- MUÑECAS ORIGINALES, ALEMANAS Y NACIONALES, ANDAN, HABLAN Y DUERMEN. GRAN SURTIDO.
- PELUCHES "STEIFF" EN TODO SURTIDO
- JUGUETES DE CUERDA DE LAS MARCAS "CAMA" Y "SCHUCO" Y OTROS.
- GRAN VARIEDAD Y SURTIDO
- PATINES DOBLE RODAMIENTO.
- COCHES CUNA PARA MUÑECAS.
- MECANOS IMPORTADOS.
- ACORDEONES "HOHNER"
- TEATRO DE TITERES
- GRAN SURTIDO EN JUGUETES ALEMANES RECIEN RECIBIDOS.

VISITE EL PALACIO DE LOS JUGUETES EN SUS DOS LOCALES.

HUERFANOS 830 GALERIA IMPERIO LOCAL 247

Regalos

VEA NUESTRA GRAN EXPOSICION

REFRIGERADORES
DE LAS MEJORES MARCAS
IMPORTADAS Y NACIONALES

MAQUINAS DE AFEITAR ELECTRICAS

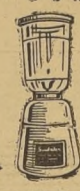

JUGUERAS Y BATIDORAS "SINDELEN"

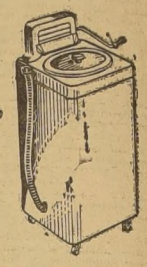

LAVADORAS "MADEMSA"

ASPIÑADORAS Y ENCERADORAS "SINDELEN"

EXTRACTORES DE AIRE "VENTAXIA"

BOTES PARA FABRICAR HELADOS "AIRCAL"

"SINDELEN"

"SCHOELLER"

"AIRCAL"

CREDITOS

IMPORTADORA
Electro Radio LTDA
AHUMADA 19
SAN ANTONIO 349 - SAN ANTONIO 401

SPLENDOR

AVISO

Se pone en conocimiento de los proveedores del Servicio Nacional de Bienestar y Auxilio Social, que deben presentar el cobro de facturas antes del 15 del presente mes. Se previene que el no hacerlo en la fecha indicada, sus cancelaciones quedarán impagas hasta posibles tramitaciones.

MUNICIPALIDAD DE QUINTA NORMAL

Propuestas sobre industrialización de basuras

Pídense propuestas públicas para la venta de las basuras que se recolecten en la comuna.

Las propuestas se abrirán el 12 de diciembre, a las 11 horas en el edificio municipal.

Bases y antecedentes en la Dirección de Servicios Municipales.

LA ALCALDESA

OCASION:

$ 20.800.—

cojines tapizados en rico gobelino.

$ 36.500.—

Precioso amoblado de comedor, buffet, vitrina, licorera, bar; regia mesa, seis sillas tapizadas en felpa. Estado general flamante.

657 — Nataniel — 657

Cuchillería
EL MAS AMPLIO SURTIDO
Sindelen
ENCERADORAS Y JUGUERAS
AMPLIOS CREDITOS
ESTADO 41

SASTRERIA
LA FLOR DE MATUCANA
Confección y Ambos de Medida
CON FACILIDADES
DESDE $ 250 SEMANALES
Se reciben hechuras
MARTINEZ DE ROZAS 3274
CREDITOS

El Mejor
HILO
PARA COSER

EN CONOS
UNITAS
INDUSTRIA DE HILOS
SAN DIEGO 1430-TEL 52683

SILLONES PELUQUEROS
TIPO AMERICANO
CATRES CROMADOS
VITRINAS CROMADAS
Para Fiambrerías, Pastelerías, Fuentes de Soda, Restaurantes, etc.
Cómprelos directamente a su fabricante
METALURGICA SERRANO LTDA.
SERRANO 686 — FONO 89942

Armería

SANTIAGO
OFRECE
REVOLVERES CAL.22
7 TIROS $ 12.000.- 5 TIROS
MODELOS EXCLUSIVOS $ 5.000.-
PISTOLAS CAL.22 $ 4.000
CREDITOS EN SANTIAGO
REEMBOLSO A PROVINCIA
TENDERINI 7 POR ALAMEDA

$ 978.--
PIJAMAS PARA HOMBRES
Abierto todos los días hasta las 21 horas. Viernes abierto hasta las 18.30 horas. Sábado abierto de 19.30 a 21 horas.
SAN CAMILO 971
(entre Diez de Julio y Avenida Matta)

10 MESES PLAZO

Casa **BRONCELAN**
SAN PABLO 2715
FCA. LIBERTAD 781

FABRICA ANTENAS "TELESCOPICAS"

ADRIAN UNIVAZO
Reparaciones y Niquelados
ANTENAS CASA, DESDE
$ 1.000.—
AUTO
$ 2.000.—
Instalación gratis
Antenas de Frecuencia Modulada
DESCUENTOS A COMERCIANTES
Reembolsos a provincias
COPIAPO 694
ESQ. SANTA ROSA
CASILLA 3469
FONO 54695

DIRECCION DE PAVIMENTACION URBANA
CHILE

PROPUESTAS PUBLICAS
COMUNA DE CHAÑARAL

Se solicitan propuestas públicas para la ejecución de los siguientes trabajos de pavimentación de calzadas de macadam bituminoso y obras complementarias, en diversas calles de la comuna de CHAÑARAL, con un presupuesto oficial de $ 1.024.751.56:

a) **1.293 metros cuadrados de calzadas de macadam bituminoso por penetración en caliente, de 0.08 m. de espesor.**

b) **metros cuadrados de estabilizado de calzada de 0.15 m. de espesor terminado. Art. 9.o, C. B.**

Las propuestas se abrirán en la Alcaldía de Chañaral el lunes 12 de diciembre de 1955, a las 16 horas, y para optar a ellas se requiere estar inscrito en el Registro de Contratistas de la Dirección de Pavimentación Urbana, en PRIMERA, SEGUNDA o TERCERA CATEGORIA.

Consultar bases y antecedentes en la Oficina de Partes de la Dirección de Pavimentación Urbana, calle Moneda N.o 723, Santiago, o en la Delegación de Copiapó.

EL DIRECTOR

Cía. de Refinería de Azúcar de Viña del Mar

ASAMBLEA GENERAL EXTRAORDINARIA

Por acuerdo del Directorio cítase a los señores accionistas a asamblea general extraordinaria, para el viernes 16 del presente mes, a las 15.30 horas, en las Oficinas de la Cámara de Comercio, Blanco N.o 992, Valparaíso, a objeto de deliberar y adoptar acuerdos relacionados con los siguientes asuntos:

1.o Aumento del capital social de $ 700.000.000 a $ 3.000.000.000 ya mediante capitalización de fondos, reservas, revalorizaciones y|o utilidades, presentes y|o futuras, ya mediante aportes de los socios; con elevación del valor nominal de las acciones y|o con emisión de acciones nuevas liberadas y|o de pago.

2.o Reforma de los artículos quinto y décimoquinto de los estatutos sociales, en relación con el aumento de capital referido.

3.o Modificación del inciso 2.o del artículo 22 de los estatutos sociales.

4.o Supresión de las disposiciones transitorias vigentes, que han perdido su oportunidad y agregación de nuevas relacionadas con el aumento y reformas precedentes.

5.o Demás autorizaciones, facultades y acuerdos: que faciliten el cumplimiento de lo acordado, que sean necesarios en relación a las materias precedentes, y, que tiendan a obtener la aprobación suprema correspondiente y|o a aceptar las modificaciones que los organismos respectivos puedan formular a los acuerdos de la asamblea.

—oOo—

Según lo anunciado, el Registro de Accionistas permanecerá cerrado hasta el 15 del corriente mes, inclusive.

Valparaíso, diciembre 6 de 1955.

EL DIRECTOR-GERENTE

SORTEO DE NAVIDAD

AUSPICIADO POR EL DIARIO "LA NACION"
EN COMBINACION CON LA LOTERIA DE CONCEPCION

Prestigiosas casas comerciales han donado Premios para este gran Sorteo

A MEDIDA QUE TRANSCURREN LOS DIAS,
SIGUEN AUMENTANDO LOS PREMIOS.

1 CORTE DE TERCIOPELO O FELPA ... DEPOSITO DE FABRICA, HUERFANOS 638
1 ARTISTICA MESA DE ARRIMO ... KRAVETZ Y LOPEZ
1 AMOBLADO DE TERRAZA (1 MESA Y 2 SILLAS) ... ALFREDO NADEL
5 PARES DE ZAPATOS . SAN FRANCISCO 273
1 EQUIPO COMPLETO DE FUTBOL ... CASA SEDERAP
1 CHAQUETON DE ROYAL MOUTON ... ROYAL MOUTON
1 JUGUERA MANSOL ...
200 PAQUETES DE VITALMIN VITAMINADO ... VITALMIN
50 CAJAS (TAMAÑO GRANDE) DE EXQUISITOS CARAMELOS AMBROSOLI CON SUS RESPECTIVAS LAMINAS
5 TERNOS ... VESTEX
2 RADIOS TELEFUNKEN ... PETROWITSCH & ERRAZURIZ
1 DOCENA DE DISCOS A GUSTO DEL PREMIADO ... ORDINA
1 OLLA A PRESION DE 6 LITROS, MADEMSA ... CENTRAL MAC IVER 148
1 COCINA DE 5 PLATOS, ENLOZADA Y CROMADA ... RENE BRUNET CARVALLO
1 LAMPARA DE LAGRIMAS . CASA FLUORESCO
1 JUEGO DE LAPICERAS ALEMANA, DE PRIMERA ... CASA FIONA
1 ENCERADORA SAHID ... PEDRO SAHID
3 CAJONES DE VINO ESPUMANTE MANQUEHUE ... ANTONIO RABAT E HIJOS Y CIA.
1 ESTUCHE FINO DE PRODUCTOS DE PERFUMERIA ... LABORATORIO PETRIZZIO S. A.

BASES:

Para participar en este sensacional sorteo, basta canjear un ejemplar de LA NACION, por 1 cupón que se entregará en el hall de este diario.

En Valparaíso se canjearán en la corresponsalía de LA NACION, calle Blanco 1161.

El concursante de provincia deberá incluir una estampilla de correo de 3 pesos junto con los diarios para remitirles los respectivos cupones.

CASCABEL Y ROGUET, NUESTROS FAVORITOS EN LAS PRUEBAS DE 1.700 DEL CLUB

Favoritos de LA NACION en las ocho carreras restantes de la reunión del Club Hípico son Namur, Forjador, Dulzaina, Law Out, Ola Blanca, Senescalía, Fratino y Menel.— El programa se inicia esta vez a las 13.35 horas.

Once carreras, la primera de las cuales será largada a las 13.35 horas, componen el programa que presentará hoy el Club Hípico.

NAMUR EN BUSCA DE SU PRIMER TRIUNFO.— Tienen que ser muy modestos los elementos de tres años, que a esta altura no obtienen aún su primera victoria. Y entre los doce que se juntaron en la prueba inicial, el más capacitado para vencer es Namur, que ha obtenido numerosas figuraciones, algunas con mejores. Es nuestro favorito, reconociendo la más reciente cuarto de Denikin, que sus principales enemigos son Kurileo, un potrillo que ha corrido dos veces sin figurar, pero cuyos pronósticos últimos son buenos, y Gold Bug, que no actúa desde julio, cuando hizo su debut, restableciéndose de su dolencia, y que se ve también corredor en sus ejercicios privados.

FORJADOR HA CONTINUADO MEJORANDO.— Análoga a la anterior en sus condiciones y distancia, es la segunda, donde la mejor carta, sin lugar a dudas, es Forjador, que ha obtenido dos buenos terceros puestos recientemente: de Roguet y Pin Pin, en el test de Constantino y Gold Club, y de Constantino y Gold Standard, en el Chile. Si corresponde a estas performances, como es lógico que lo haga, debe dar cuenta de Pin Pin, que ya lo aventajó en una oportunidad, y Claxton, que es muy ligero y que puede, por lo tanto, rehabilitarse de su último fracaso, producido en una distancia 600 metros más larga que la de ahora.

DULZAINA, A PESAR DE SUS DEFECCIONES.— Muy ordinario es el grupo que disputará la sexta serie de ligereza, que se divisa muy apropiada para resolverse por un dividendo de tres cifras. No es fácil la elección entre los 16 competidores, pero nuestras informaciones nos hacen inclinarnos por Dulzaina para el puesto de honor. Después de su tercero de Mouton y Clermont Ferrand, la hija de Knout ha finalizado mal en tres ocasiones, que no corresponden a su verdadera capacidad. Sabemos que está buena y debe hallarse, por lo menos, en la pelea final. Completan nuestro pronóstico Marne, que en este lote, a 48 kilos, es carta de primerísima opción, y Comotoro, tercero el domingo en el Chile, de Cierva y Zubrovka.

Ricardo Madariaga, que tendrá a su cargo la dirección de nuestra favorita Clara en el clásico "Carlos Campino"

LAW OUT, POR SU SEGUNDO DE VLASOV.— Bastante recomendable es la campaña sostenida en el Chile por Law Out, en las reuniones recién efectuadas. El 30 de octubre derrotó a Robledo en 1.800 y recibiendo siete kilos, 60 por 53; después entró quinto de Teócrito, en la misma distancia, y hace pocos días escoltó a Vlasov, también en 1.800. Estas actuaciones lo señalan como la mejor carta en la condicional sobre 1.900, que ocupa el cuarto lugar. Pildora, excelente tercera de Bronce y Esther Soré en 2.000 metros, nos resulta la enemiga más seria del anterior.

OLA BLANCA REAPARECE EN GRAN ESTADO.— Estuvo corriendo mal Ola Blanca, pero después de un descanso, vuelve a la pista en excelentes condiciones de training. Es muy ligera y a 51 kilos la encontramos bien situada en la quinta serie B, de mil metros, carrera muy abierta.

Fórum, que siendo bien poca cosa vale más que la mayoría de sus modestos adversarios, y Beduina, que irá ahora en su mejor distancia, son contendores que estarán también muy jugados.

CASCABEL, EN EL HANDICAP ASCENDENTE.— Solamente cuatro rivales reunió el handicap ascendente de 1.700 metros —Carrera A en el programa—, y los dos más capacitados nos parecen Cascabel, que el domingo pasado fue batido por media cabeza por Aghadin, y Comotí, que en más de una oportunidad ha dado cuenta de elementos tan buenos o mejores que sus tres enemigos de hoy.

SENESCALIA, POR SUS ULTIMAS PERFORMANCES.— También difícil por lo corto del recorrido, y las escasas aptitudes de sus participantes se presenta la séptima carrera, en que arrastra con muchas opiniones —la nuestra entre ellas— Senescalía, que después de un largo descanso, ha corrido dos veces, clasificándose segunda, a medio cuerpo, de Vidi, en el Club, y tercera, en el Chile, de Fratino y Remember, también muy cerca. Completamos la acostumbrada fórmula con Antares, que reaparece en un lote que acomoda a sus condiciones de ligereza, y Volte Face, que se vio bueno en su presentación anterior, cuando llegó tercero de Whiplash y Parralito.

ROGUET ES UN POTRILLO CORREDOR. — Después de su fácil salida de perdedor, Roguet se midió con elementos superiores de su edad y llegó segundo a poco más de dos cuerpos de Pallahueque, figuración que lo autoriza para imponerse en el handicap ascendente de 1.700 metros, donde cargará 51 kilos. No es un compromiso fácil para él, pues mucha opción tienen también varios de los otros rivales, entre ellos Pompeyito, tercero de Pallahueque y Roguet, dándole un kilo y medio el segundo, y Salteador, que, a 45, ha quedado en condiciones de vencer, si quiere, con facilidad.

FRATINO ES IRREGULAR, PERO ESTA BUENO.— Fratino obtuvo un estrecho triunfo sobre Remember y volvió a correr sin figurar, en el Chile, desganadamente conducido. Ahora, con Madariaga arriba, le corresponde hacer una buena performance y en la confianza de que agotará sus mejores recursos, lo hacemos nuestro favorito en la difícil carrera que es la penúltima, cuarta serie de mil metros.

Wild, bien ubicada en este grupo a 54 kilos, y Olid, que se ha visto muy ligero en sus últimas presentaciones, son los enemigos más serios, a nuestro juicio, del hijo de Bacardi.

MENEL EN BUSCA DE OTRO TRIUNFO.— La forma facilísima en que venció el domingo último Menel en el Hipódromo, lo convierte en el pronóstico obligado en la prueba de clausura, tercera serie de mil metros. El jote es esta vez superior, pero el potrillo va para arriba y está en condiciones de dar cuenta de Flexión, que irá por su tercera consecutiva, y Suky, que como los dos anteriores, posee especiales aptitudes de velocidad.

PRONOSTICOS DE LA PRENSA (CLUB HIPICO)

	1a. carrera	2a. carrera	3a. carrera	4a. carrera	5a. carrera	6a. carrera	Carrera "A"	7a. carrera	8a. carrera	9.a carrera	10a. carrera
LA NACION	Namur Kurileo Golden Bug	Forjador Pin Pin Claxton	Dulzaina Marne Comotoro	Law Out Pildora	Ola Blanca Forum Beduina	Clara Castorine	Cascabel Comoti	Senescalia Antares Volte Face	Roguet Pompeyito Salteador	Fratino Wild Olid	Menel Flexión Suky
CLARIN	Namur Golden Bug Kurileo	Forjador Pin Pin Claxton	Dulzaina Yamata Marne	Law Out Pildora	Ola Blanca Beduina Lee	Clara Castorine	Cascabel Comoti	Senescalia Antuca Antares	Roguet Pompeyito Salteador	Wild Fratino Arrancada	Menel Suky Me Estafa
P. M.	Nautilus Kurileo Loustau	Forjador Dorado Los Guindos	Comotoro Guillermo Dulzaina	Sabú Denikin Oribero	Trilla Lautaro Forum	Vilahuda Castorine	Cascabel Curtidor	Algarrobalina Balsamón Antuca	Polo Niño Pompeyito Verdi	Wild Pastorale Fratino	Menel Me Estafa Flexión
EL ESPECTADOR	Namur Le Pin Loustau	Pin Pin Forjador Calvino	Yamata Sunday Collo	Pildora Denikin	Ola Blanca Lautaro Lee	Clara Vilahuda	Curtidor Comoti	Antuca Senescalia Embrujada	Faubourien Roguet Campanillea	Wild Arrancada Fratino	Menel Me Estafa Sosegado
LA SEGUNDA	Golden Bug Desafío Namur	Forjador Pin Pin Calvino	Comotoro Yamata Sunday	Oribero Dinikin	Beduina Forum Lautaro	Clara Castorine Flor del Lago	Comoti Cascabel	Embrujada Senescalia Volte Face	Roguet Pompeyito Polo Niño	Wild Fratino Olid	Flexión Menel Nacarón
ULTIMAS NOTICIAS	Namur Desafío Kurileo	Pin Pin Forjador Los Guindos	Comotoro Guillermo Lamermoor	Law Out Oribero	Beduina Ola Blanca Trilla	Clara Castorine	Cascabel Curtidor	Senescalia Parralito Volte Face	Roguet Pompeyito Verdi	Olid Kimona Wild	Menel Me Estafa Quemante
EL DEBATE	Namur Desafío Kurileo	Pin Pin Forest Boy Forjador	Comotoro Marne Pechista	Denikin Law Out	Beduina Trilla Brigida	Vilahuda Castorine Pildora	Cascabel Comoti	Antuca Algarrobalina Parralito	Roguet Faubourien Pompeyito	Wild Kimona Olid	Quemante Suky Flexión

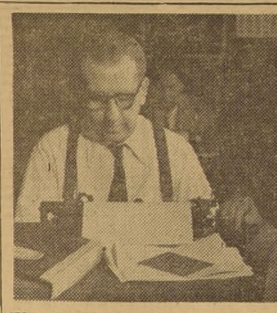

"Me voy a un país que siempre anhelé conocer —dijo a nuestro diario el trainer Alejo Lancien, a quien vemos en el grabado en compañía de uno de nuestros redactores hípicos—. Dejo aquí buenos amigos, excelentes patrones y 20 valiosos ejemplares que cuidaba celosamente, pero no he querido perder una oportunidad que aguardé durante mucho tiempo."

Alejo Lancién, 44 años, 500 triunfos, parte por segunda vez al extranjero

Se va mañana, vía LAN, a Lima, contratado por un año por el conocido stud "Azul y Rojo".— Breve reseña de su larga actuación profesional nos hace en su visita de despedida a LA NACION.

Alejo Lancien, 44 años, padre de dos hijas, ha visto realizado un deseo que abrigaba desde hace tiempo: salir al extranjero. Ya lo hizo una vez y estuvo dos años afuera. Mañana parte al Perú, vía LAN, contratado por el importante stud limeño "Azul y Rojo".

No es una aventura ésta para el prestigioso trainer, que disfruta de una sólida situación económica. El stud mencionado tiene muy buenos caballos, y con ellos seguramente ganará muchas carreras. El contrato es por un año, renovable por igual período, por acuerdo de ambas partes y lleva sueldo, los porcentajes correspondientes y algunas otras franquicias que le aseguran en la capital peruana permanencia de éxito. Como todos los profesionales chilenos que salen a otros países en busca de mejores pespectivas, vino ayer a despedirse de LA NACION y, por intermedio de este diario, de sus antiguos patrones, colegas y miembros de los gremios hípicos, entre los cuales gozó siempre de singulares simpatías.

ALEJO LANCIEN entró muy joven a la hípica: en 1925, cuando tenía solamente 14 años. Fue empleado en el famoso stud "Limited", del señor Ricardo Lyon. Estuvo seis años de empleado y en seguida se independizó, obteniendo su patente de preparador. En 1931 se instaló en el Chile, dirigiendo la preparación de los caballos de don Felipe Sullivan, presidente durante muchos años de la Junta de Comisarios del Club Hípico, y juez árbitro de la misma institución. Después le fueron entregados otros animales logrando numerosas victorias con Manresa, Diapasón, La Niña y otros cuyos nombres se han perdido en su memoria.

AL AÑO SIGUIENTE ya era un trainer de primera fila. Cuidaba también los caballos del prestigioso stud "Carampangue". Sus triunfos menudearon, y durante 17 ó 18 años vivió sin mayores preocupaciones que las inherentes a su delicada profesión. A mediados del 50 se fue a Venezuela, contratado por los señores Raúl Montes Morelra, que tenía animales corriendo en Caracas, y don Jorge Abrado, propietario del stud "San Jorge".

"Me fue muy bien —recuerda Lancien—. Gané 68 carreras y junté una buena cantidad de pesos. Pero a los dos años los patrones que tenía liquidaron sus efectivos y debí regresar a Chile, donde recibí de nuevo los caballos del "Carampangue", los de don Salvador Hess y de varios otros entusiastas hípicos."

ALEJO ha obtenido en sus ya largos años de labor alrededor de 500 victorias, incluyendo las de Venezuela, donde se adjudicó la "Polla de Potrillos" con el caballo Mitruz. En Chile preparó buenos ganadores clásicos y sus triunfos más resonantes fueron con Roxante, Lonconcepiro, Carotte, etc. Su mayor satisfacción la tuvo aquel día que consiguió una bonita triplete en el día: con Faluchó y Buen Amigo en el Chile, y Palpito en la tarde.

Sus condiciones de caballerosidad y competencia lo harán triunfar en el Perú. Se lo desean todos sus colegas y amigos, que tiene muchos. Cuando se despide de nosotros, le pedimos un consejo hípico para los lectores del diario.

"No puedo darles otros —dice amablemente— que Resfrío, que es el último caballo que corro en Chile. Le encuentro destacada opción en el clásico del Hipódromo, y espero ganar con él..."

Tatán, el mejor 3 años en Argentina, deberá descansar largo tiempo

BUENOS AIRES, 7 (UP).— "Tatán", considerado el mejor potrillo de la actual temporada, no participará en el "Meeting", clásico de Maroñas el próximo verano, pues deberá descansar hasta la próximo temporada.

Concurrirán, en cambio, Manganga, ganador del reciente Gran Premio Internacional de San Isidro, y Dahir, vencedor del "Dardo Roche", prueba máxima del Hipódromo de La Plata.

Clara reaparece en excelentes condiciones de training en el Clásico "Carlos Campino"

Cinco yeguas que pertenecen a tres generaciones disputarán esta tarde la milla del clásico "Carlos Campino", que tiene un primer premio de $ 400.000. Las cinco se merecen ampliamente.

Pamplina estuvo actuando en Viña, donde corrió por última vez el domingo 20 de noviembre sin figurar, circunstancia que nos obliga a descartarla en esta ocasión; Vilahuda no corre desde el 18 de septiembre, y reaparece en sus mejores condiciones de entrenamiento; Castorine se adjudicó én su anterior el clásico "Julio Subercaseaux" del Chile, sobre Fez y Peñaflorina. Clara también vuelve de un largo descanso, pero en más de una oportunidad se vio muy corredora, y Flor del Lago ha sido cuidadosamente preparada para esta carrera.

Simplemente, porque la creemos superior a sus cuatro rivales, hacemos a Clara nuestra favorita, dejándole el segundo placé a Castorine.

CLUB HIPICO

JUEVES 8 DE DICIEMBRE DE 1955

PRIMERA CARRERA.— A las 13.35 horas.— 1.000 metros.— Tres años, no ganadores.

B. Gatica	1	Citroen	55	3	P. Bagú — Cimarrón
P. Flores	2	Desafío	55	9	D. Sotomayor — High Born
O. Muñoz	3	Golden Bug	55	4	A. Bullezú — The Bug
J. García	4	Grateful	55	8	A. Valdés — Muzloom
H. Vergara	5	Haddick	55	7	H. Vergara — Marengo
R. Madariaga	6	Kurileo	55	2	O. Muñoz G. — Espace Vital
C. Pezoa	7	Lasquenete	55	12	S. González — Tábano
L. Espinoza	8	Le Pin	55	6	G. Urquidi — Orflamme
R. Parada	9	Lirquén	55	11	A. Castro — Holiday
L. Fuentes	10	Loustau	55	5	J. Zúñiga — Treble Crown
J. Atala	11	Namur	55	1	S. Fuentes — Nasr-Ed-Din
R. Núñez	12	Nautilus	55	1	C. Pfau — Mort Cross

SEGUNDA CARRERA.— A las 14.10 horas.— 1.000 metros.— Tres años, no ganadores.

H. Vergara	1	All Serr	55	10	E. Rodríguez — All Talk
L. Fuentes	2	Calvino	55	9	G. Urquidi — Taltal
O. Valenzuela	3	Simón	55	13	G. Urquidi — Taranto
R. Madariaga	4	Claxton	55	5	A. Breque — Cockney
M. D'Andrea	5	Chiripín	55	3	M. Viballos — All Talk
P. Flores	6	Dorado	55	4	D. Sotomayor — Roi D'Atout
No corre	7	Forest Boy	55	6	J. Cavieres — Forest Row
A. Poblete	8	Forjador	55	2	J. Argagnon — Flexton
R. Serrano	9	Los Guindos	55	8	V. Romero — Dichato
C. Pezoa	10	Nachito	55	11	F. Jacial — Treble Crown
J. Medel	11	Nagor	55	1	S. Fuentes — Nasr-Ed-Din
E. Saavedra	12	Pin Pin	55	7	J. Zúñiga — Forest Row
O. Muñoz	13	Wolf	55	12	J. Medina — Pranqueo

TERCERA CARRERA.— A las 14.45 horas.— 1.000 metros.— 6.a serie.— Handicap.

F. Zuñiga	1	Sparton	55	16	J. Chamorro — Encantado
C. Benavides	2	Yamata	55	15	J. Castro — Meyerling
M. Palma	3	Tenquita	54	6	H. Garretón — Tedolito
J. Olivares	4	Fianza	53	10	G. Sarmiento — Brazza
H. Galaz	5	Labañón	53	3	R. Rabello — Climarrón
C. Parada	6	Sunday	53	4	E. Núñez — Sundodger
O. Giráldez	7	Dulzaina	52	5	U. Duque — Knout
C. Pezoa	8	Gazpacho	52	14	D. Sotomayor — Roi D'Atout
J. García	9	Guillermo	52	13	G. Pfau — Bloque
C. Ojeda	10	La. Rosita	52	8	H. González — Roi D'Atout
O. Muñoz	11	Pechista	52	11	A. Castro — Meyerling
U. Gaete	12	Comotoro	51	7	J. B. Castro — Comoros
R. Madariaga	13	Collo	50	2	R. Quiroz — Toribio
N. N.	14	Lamermoor	48	9	L. Lavín — Meyerling
S. Véliz	15	Marne	48	12	N. Peralta — Bachus Rex
J. Guzmán	16	Llorosa	45	1	A. Lab — Old Parr

CUARTA CARRERA.— A las 15.20 horas.— 1.900 metros.— Condicional.

P. Flores	1	Oribero	60	1	A. Breque — Orégano
C. González	2	Film	57	3	P. Valderrama — Flexton
C. Pezoa	3	Law Out	57	6	F. Jacial — Lt. Barr
R. Serrano	4	Denikin	54	5	J. Cavieres — Flexton
J. Bravo	5	Sabú	54	4	M. Rivera — The Font
P. Alquinta	6	Pildora	51	2	F. León F. — Roldán

QUINTA CARRERA.— A las 15.55 horas.— 1.000 metros.— 5.a serie.— Handicap.

E. Saavedra	1	Beduina	55	9	A. Bullezú — Jall
C. Paredes	2	Río Amargo	54	3	A. Sepúlveda — Tempestuoso
J. Silva	3	Fórum	53	2	J. Medina — Fuero
H. Hevia	4	Estanza	52	10	A. Amaro — Milímetro
J. Atala	5	Jirón	52	6	S. Fuentes — Copete
N. N.	6	Lautaro	52	7	R. Bernal — Centurión
P. Alquinta	7	Ola Blanca	51	12	R. Allen — Choker
F. Ulloa	8	Arturo	50	1	H. Linda — W. oHney
J. Escobar	9	Superlativa	50	11	J. Chamorro — Sundodger
O. Muñoz	10	Lee	49	5	A. Castro — Sidi Barrani
R. Montoya	11	Trilla	49	4	A. Ramírez — Bacardi
S. Véliz	12	Brigida	47	8	N. Peralta — Bachus Rex

SEXTA CARRERA.— A las 16.30 horas.— 1.600 metros.— Clásico "Carlos Campino".— Condicional.

G. Saavedra	1	Pamplina	58	4	R. Saavedra — Carnaval
J. Orellana	2	Vilahuda	58	3	G. Pérez — Captain Hook
H. Hevia	3	Castorine	57	1	S. Micelli — Hipo
R. Madariaga	4	Clara	57	2	S. Fuentes — Claro
A. Salazar	5	Flor del Lago	57		J. Valenzuela — Hooligan

CARRERA "A".— A las 16.45 horas.— 1.700 metros.— Handicap ascendente.

O. Muñoz	1	Cascabel	55	4	J. Medina — Honolulu
C. Ojeda	2	Limelight	54	2	S. Fuentes — Bufón
P. Alquinta	3	Comotí	52	1	T. Herrera — Comovós
N. N.	4	Curtidor	49	3	A. Breque — Alto Sea

SEPTIMA CARRERA.— A las 17.15 horas.— 1.000 metros.— Handicap.— Quinta serie.

J. Escobar	1	Antares	56	12	D. Sandoval — Huemul
R. Parada	2	Parralito	55	6	A. Proschle — Bacardi
N. N.	3	Embrujada	54	10	A. Bullezú — Ember
M. Maturana	4	Noticiario	54	8	O. Jara — Derlen
C. Giráldez	5	Apasionada	53	11	I. Duque — Bachiller
R. Madariaga	6	Antuca	53	3	J. Suárez — Hamlet
F. Pizarro	7	Brigand	53	9	L. Santos — Borneo
M. Valenzuela	8	Festejado	53	11	L. Alvarez — Packet Tea
N. N.	9	Senescalia	53	4	P. Bagú — Roldán
J. Aravena	10	Volte Face	53	5	M. Arroya — Vol Au Vent
C. Benavides	11	Balsamón	52	2	J. Castro — Cuarteto
L. Fuentes	12	Algarrobalina	50	7	V. Polanco — Alcatraz

OCTAVA CARRERA.— A las 18 horas.— 1.700 metros.— Handicap ascendente.

A. Poblete	1	Verdi	56	8	A. Poblete — Sahib
C. Ojeda	2	Reynold	55	7	H. González — Whitehall
B. Saavedra	3	Faubourien	51	4	R. Celpa — Faubourg
J. García	4	Pompeyito	51	1	A. Fletcher — Polo Sur
P. Alquinta	5	Roguet	51	3	T. Herrera — Pistolet
R. Madariaga	6	Polo Niño	50	1	A. Breque — Polo Sur
O. Muñoz	7	Campanillea	48	6	J. Medina — Cambronne
L. Fuentes	8	Toscano	47	10	E. Pinochet — Sahib
P. J. Gatica	9	Salteador	45	5	P. Valderrama — Captain Hook
N. N.	10	Sin Tacha	45	2	J. Baeza — Cambridge

NOVENA CARRERA.— A las 18.45 horas.— 1.000 metros.— Handicap.— Cuarta serie.

A. Salazar	1	Arrancada	55	1	J. Melero — Vicinity
J. González	2	Kimona	55	3	J. Suárez — Espadín
M. Anjari	3	Ticket	55	8	L. García — Jall
M. Maturana	4	Cuautemoc	54	13	F. Chamorro — Salvite
J. Atala	5	El Veintiuno	54	7	G. Pombo — Meyerling
R. Madariaga	6	Fratino	54	11	O. Allaga — Bacardi
C. Pezoa	7	Tenvista	54	6	A. Proschle — Tennyson
P. Alquinta	8	Wild	54	2	G. Urquidi — Vicinity
R. Aguilar	9	Más Pega	53	9	H. Linda — Mr Bowmas
P. Flores	10	Mayita	53	4	R. Villa — Copete
J. Silva	11	Congrevil	52	12	J. Medina — Cockney
P. Ulloa	12	Olid	52	10	J. Argagnon — Borneo
O. Muñoz	13	Pastorale	47	5	A. Castro — Hinderer

DECIMA CARRERA.— A las 19.35 horas.— 1.000 metros.— Handicap.— Tercera serie.

J. Orellana	1	Extraordinario	57	10	S. González — Cimerrón
L. Espinoza	2	Me Estafa	57	9	A. Melero — Faubourg
M. Anjari	3	Menel	57	4	J. B. Castro — Iturbide
M. Valenzuela	4	Segundita	53	7	P. Inda — Figaro
R. Madariaga	5	Flexión	52	6	J. Suárez — Flexión
M. Yáñez	6	Le Jongleur	52	2	U. Bravo — Cimarrón
E. Saavedra	7	Suky	52	3	A. Bullezú — Forest Row
R. Montoya	8	Quemante	51	12	A. Breque — Vicinity
C. Pezoa	9	Los Angeles	49	9	D. Sotomayor — Flexton
A. Salazar	10	Nacarón	48	3	P. Bagú — Nasr-Ed-Din
O. Muñoz	11	Monita	48	8	A. Pérez — Campesino
L. Fuentes	12	Sosegado	48	1	J. Cavieres — Sosiego

CLASIFICANDO LOS PEDIDOS PARA UNA NAVIDAD PHILIPS CON REGALOS PHILIPS

La oficina clasificadora del Viejo Pascuero ha tenido un trabajo intenso, catalogando los últimos pedidos. Y entre ellos siempre se destaca un pequeño gran detalle PHILIPS... porque PHILIPS es el pequeño gran detalle para una NAVIDAD PHILIPS... con REGALOS PHILIPS

Nueva línea completa de radiofonógrafos PHILIPS de máxima fidelidad tonal.

$ 17.600 AL CONTADO

PHILIPS PHILISHAVE

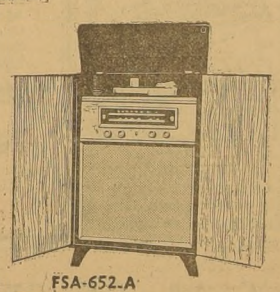

FSA-652-A $ 12.000 AL MES

FSA-747-A $ 20.000 AL MES

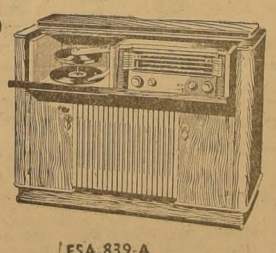

FSA-839-A $ 35.000 AL MES

RADIO CENTER

Irarrázaval 3275

NAVIDAD PHILIPS 1955

Un equipo de Fútbol... EL MEJOR REGALO PARA SU HIJO!

EQUIPOS COMPLETOS PARA NIÑOS

Con los colores de su club favorito

1 par de zapatos.
1 par de medias.
1 pantalón.
1 camiseta.
1 bolsón.

De 3 a 5 años, $ 2.225.— De 5 a 8 años, $ 2.690.— De 9 a 12 años, $ 3.120.— De 13 a 16 años, $ 3.480.— PELOTAS de fútbol N.o 1, $ 980.— N.o 2, $ 1.380.— N.o 3, $ 1.580.— GUANTES DE BOX para niños de 3 años adelante, desde $ 940.— el par. TACA-TACA en madera, un regalo práctico y entretenido $ 3.580.—

ADEMAS, GRAN SURTIDO EN MALETAS MALETINES Y PORTA-DOCUMENTOS

Casa SEDERAP

CHACABUCO 6 ALTOS CASI ESQ. ALAMEDA TEL. 90347

CASIMIRES NACIONALES

DE PRIMERA. GRANDES FACILIDADES DE PAGO

SE RECIBEN HECHURAS

SASTRERIA "LONDON"

ARTURO GONZALEZ PIÑA

CATEDRAL 1256 — TELEFONO 88131

Artística mesa de arrimo

PARA EL Sorteo de Navidad AUSPICIADO POR "LA NACION" En combinación con la Lotería de Concepción

Obsequio de KRAVETZ Y LOPEZ

STA. ELENA 2251

ESTACION de SERVICIO ESPECIALIDAD EN DESABOLLADURAS

REPARACIONES Y AJUSTES

SOLDADURAS AL OXIGENO

Puntualidad Y Precisión

HELMUT KLEIN CARMEN 38 · FONO 34866 SANTIAGO

MADERERA "VICTORIA" LTDA.

PUERTAS Y VENTANAS "FENIX"

Standard y medidas especiales, según planos

Raulí estacionado, de primera

DIEZ DE JULIO 085 — SANTIAGO

UNIVERSIDAD TECNICA DEL ESTADO

ADMISION DE ALUMNOS A LOS CURSOS DE ADAPTACION DEL GRADO DE TECNICOS

1956

Cursos Previos de Adaptación al Grado de Técnicos, de un año de duración, para alumnos con 6.o Año de Humanidades rendido satisfactoriamente, o Bachillerato.

ESPECIALIDADES:

ELECTRICIDAD
CONSTRUCCION CIVIL
CONSTRUCCION NAVAL
FORESTAL
MECANICA
METALURGIA
MINAS
MUEBLERIA
QUIMICA INDUSTRIAL
TEXTIL

Solicitar antecedentes en los siguientes establecimientos:

En Santiago: Escuela de Artes y Oficios.
En Antofagasta: Escuela de Minas.
En Copiapó: Escuela de Minas.
En La Serena: Escuela de Minas.
En Concepción: Escuela Industrial.
En Temuco: Escuela Industrial.

En Valdivia: Escuela Industrial o en la Oficina de Partes de la Casa Central de la Universidad, Av. Bernardo O'Higgins N.o 1611, Santiago.

Las solicitudes se recibirán en cada establecimiento hasta el 28 de diciembre del presente año.

EL RECTOR

GRATIS
REVISAMOS SU PLUMA FUENTE O ENCENDEDOR
POR INAUGURACION DE CENTRAL de PLUMAS FUENTES
LEONARDO GOMEZ M.
MONJITAS 825 LOCAL 23
FRENTE A LA BAHIA

HECHURAS linar $5.400.-
Sastrería ROCA
HUERFANOS 1424
(SASTRERIA MATRIZ)
-SAN FRANCISCO 6 -
PRIMERA SUCURSAL

OPTICA MAIER
SAN ANTONIO 228
GRAN SURTIDO de ANTEOJOS PARA EL SOL

A los Sres. Médicos y Cirujanos:
Se les comunica que está en funciones la
Clínica "España"
AVENIDA ESPAÑA 24
Informes, 1.er piso, teléf. 93021
Radiología, 2.o " " 94999
Medicina, 3.er " " 93022
Urología, 4.o " " 90582
Cirugía, 5.o " " 94233
Medicina, 6.o " " 93022
Médico Residente ... ... " " 93021
Radiografía, Fisioterapia, Nebulizaciones.
2 Pabellones quirúrgicos. Exámenes de laboratorio.

Rosa de la Pinta
Fábrica de confecciones finas para damas. Trajes sastre, modelos originales, diseñados y ejecutados por modelistas europeos.
Ventas por mayor y menor
También hacemos de medida
AV. MATTA 069
(ENTRE VIC.MACKENNA Y PARQUE BUSTAMANTE.)

Comerciales

ACTIVIDADES BURSATILES

Información proporcionada por TANNER Y CIA.—
Bandera 52 — Oficina 406 — Santiago

El total de acciones transadas en la Bolsa de Comercio durante las ruedas de aye rrue de 759.161 acciones. Los bonos sumaron $ 10.563.800 nominales, y el oro alcanzó a $ 123.800 oro.

SOCIEDADES QUE REPARTIRAN DIVIDENDOS PROXIMAMENTE

NAVIERA ARAUCO (Banco de Chile), diciembre 8	$ 2.50	Neto
CEMENTO EL MELON (Bco. Sud Americano), diciembre 12	10.—	"
FOSFOROS (sus oficinas), diciembre 12	2.50	"
REFINERIAS VIÑA (Banco de Chile), diciembre 15	6.—	"
PAÑOS BELLAVISTA (Banco de Chile), diciembre 19	3.—	"
DELIRIO PUNITAQUI (sus oficinas), diciembre 19	12.—	"
MADEMSA (Banco de Chile), diciembre 20	2.—	"
MADECO (Banco de Chile), diciembre 20	3.—	"
VESTEX (Banco de Chile), diciembre 22	1.33	"
LAGUNA BLANCA (Banco Londres), diciembre 23	22.—	"
CIA. INDUSTRIAL (Banco Edwards), diciembre 26	1.64	"
FORMIO CHILENO (sus oficinas), diciembre 12	4.—	"
PIZARREÑO (sus oficinas), diciembre 29	2.—	"

CIERRE DE AYER

ORO FISICO: 14.200 c

BONOS
D. Interna, 7-1 84 c
Garantía, 7-1 84 c
Paviment, 7-1 84 c
Mun. Stgo., 8-1 80 t
Caja 6 3/4, 44 t
Hip. Chile, 6-1 40 t
Hip. Chile, 10-6 75 c
Bco Est., 10-6 75 c
Deb. Tarapacá, 600 t

BANCARIAS
Concepción, 220 t
Crédito, 180 v
Curicó, 125 v
Chile, 2.000 c
Edwards, 305 v
Español, 700 v
Hipotecario, 800 n
Israelita, 275 v
Italiano, 230 v
Osorno, 320 n
Sud Americano, 430 t
Talca, 520 c

MINERAS
Andacollo, 7 c
Aucanquilcha, 220 tp
Bellavista, 70 cp
Carahue, 4 1/2 4v
Carmen, 2 1/2 v
Condoriaco, 8 1/2 t
D. Punitaqui, 700 n
Disputada, 700 vp
Espinos, 28 t
Gallegullos, 32 c
Huanillos, 45 n
Lota, 345 t
Manganesos, 1.020 c
Merceditas, 21 1/2 c
Opicos, 150 c
Oruro, 800 v
P. de Lobos, 105 n
Schwager, 765 cp
Tamaya, 1.305 cm
Tocopilla, 1.150 n
Totoral, 51 n

AGRICOLAS Y GANADERAS
Budi, 480 v
Carampangue, 57 n
Cisnes, 2.200 n
Colcura, 340 t
Copihue, 190 v
Fmo. Chileno, 86 n
Gente Gde., 1.650 t
Lag. Bca., 2.440 n
Rupanco, 1.850 n
Sofruco, 136 n
Sacol, 120 cp
T. del Fuego, 1.500 tp
V. Concha y T., 135 tp
Viña La Rosa, 150 v

SALITRERAS
A. Lautaro C., 970 cp
Iquique, 615 tm
Tarapacá, 680 cp

TEXTILES
Caupolicán, 54 vp
Chatex, 128 cp
Chiteco, 92 v
Ilvesa, 32 1/2 n
Flap, 70 t
Hilandería, 28 c
Lino, 1.300 n
P. Bellavista, 170 n
P. Concepción, 59 t
Paños de Tomé, 130 c
Rayonhil, 71 cp
Sed. Viña, 45 1/2 cp
Sedylan, 102 c
Sumar, 420 c
Tej. El Salto, 62 cp
Textil Maipo, 400 n
Tex. Progreso, 39 n
Vestex, 57 tp
Varur, 405 t

INDUSTRIALES Y VARIAS
Az. Graham, 150 c
Arrocera Ega, 49 n
Bima, 470 t
Cem. Melón, 710 tp
Cervecerías, 820 tp
Cintolesi, 49 cp
Cinzano, 56 cp
C. de Golf, 145.000 t
C. Hípico, 750.000 n
C. de Polo, 40.000 t
Carozzi, 195 t
Cola, 130 n
Colorantes, 260 n
Cía. Industrial, 145 t
Copec, 64 t
Corchera, 130 n
Cristalerías, 76 cp
Elec. Indus., 67 t
Edif. Carrera, 300 t
Fertilizantes, 57 t
Fósforos, 138 v
Gas de Stgo., 39 1/2 t
Hucke Hnos, 265 v
Ind. Varias, 260 n
Insa, 530 t
Interamericana, 63 cp
Interoceánica, 190 t
La Rural, 325 n
Loza Penco, 102 t
Lucchetti, 72 v
M. S. Cristóbal, 72 n
Muelles F. V., 88 cp
Nav. Arauco, 210 tp
Pap. y Cart., 700 tp
Pesq. Iquique, 48 cp
Pizarreño, 74 t
Polpaico, 465 tp
Refractarios, 82 cp
Ref. de Viña, 410 c
Renta Urbana, 375 tp
Saavedra B., 330 v
Sanitas, 270 tm
Sogeco, 173 n
Sonavela, 68 c
Tabacos, 175 cp
Tattersall, 470 t
Teléfonos, 370 cp
T. Panimávida, 51 n
Vapores, 735 tp
Vidrios Pla., 290 t
Volcán, 120 t
Zig Zag, 60 n

METALURGICAS
Clc, 265 tp
Cob. Cerrillos, 180 c
Electro Met., 135 c
Envases, 108 tp
Fensa, 121 tp
Indac, 115 vp
Indesa, 60 n
Ingelsac, 62 c
Madeco, 175 vp
Mademsa, 140 n
Mec. Ind., 113 n
Socometal, 200 v

SEGUROS
Ch. C. Grales., 500 t
Marítima, 125 n
Provincia, 110 c

GRAN FERIA EXTRAORDINARIA EN CAUQUENES

EL DOMINGO 11 DEL PRESENTE, EN EL LOCAL DE LA "FERIA REGIONAL DE CAUQUENES" SOCIEDAD ANONIMA REMATAREMOS:

Liquidación anual de verano, procedente de los fundos:

"CHAIMAVIDA", "ESPINAL", "EL ROSARIO" y "RETULEMO", de los Srs. Francisco y Roberto Arellano Pinochet.

"HUEDQUE", del señor Armando Yáñez.

"LA PATAGUA", de los señores Urrutia Ibáñez Hnos.

"CORRAL VIEJO", del señor Roberto Lazo Baeza y de otros comitentes de la zona.

250 Novillos de 4 años, muy preparados para engorda.

300 Novillos de 2 y 3 años, Holandeses, Durham y Claveles, sanos y en buen estado.

150 Novillos de 1 año, muy mestizos.

250 Bueyes de trabajo y para engorda, sanos y nuevos, muy buen tipo.

300 Vacas de crianza y para engorda, Holandesas, Durham y Claveles.

60 Vacas paridas de lechería y crianza.

120 Vaquillas de 1, 2 y 3 años.

60 Terneros de meses.

20 Toros y torunos.

Rejas de ferrocarril listas para el embarque oportuno del ganado.

LA RURAL S.A. DE FERIAS
SANTIAGO - CAUQUENES - CHILLAN - TEMUCO
OFIC. PRINC. MONEDA 1137 (ENTREPISO) CAS. 3654 - TELEF. 87081-83248

TRAJES SASTRES DAMAS
DE SU PARIENTE O ESPOSO DEJAMOS MARAVILLOSO
VIRADOS-ZURCIDOS INVISIBLES
TALLAS GRANDES A CHICAS
TAMBIEN DE HUSO-LIMPIADOS
TEÑIDOS-ARREGLOS EN GENERAL
CLINICA DE TRAJES
CLINICA MATRIZ
HUERFANOS 1424
SAN FRANCISCO 6
PRIMERA SUCURSAL

ABOGADO
SANCHEZ DEL POZO
Especialmente asuntos y juicios de matrimonio. Posesiones efectivas, particiones. De 11 a 12.30 y de 17 a 19 hrs.
Moneda 1137 — Of. 78
FONO 80813

ARGOLLAS
Oro 18 quilates. Surtido completo. Precios sin competencia.
CASA WEISS
142 - MAC-IVER - 142
Interior — Local 13

FABRICA NACIONAL DE BATERIAS "Oliver"
PLACA Y SEPARADORES
NATANIEL 1780
SANTIAGO

RELOJES SUIZOS
ENTREGAMOS CON SOLO $1.000.
SALDO FACILIDADES
en la Relojería GABOR
SABADO ABIERTO TODO EL DIA
ESTADO 91-5 PISO OF 501
AL LADO DE LA BOTICA PETRIZZIO FONO 69497

Algodones Hirmas
La mejor selección de elegantes fantasías. Además, las últimas novedades: Boutonné, Pitty-Pat, Mandarín Capri, Céfiro gris estampado al duco, Duchesse "Sumar", Céfiros listados y a cuadros, Oxford fantasía, Céfiro flamingo, etc.
Garantía de calidad y precios legítimos, en
MORANDE 617

REVOLVERES
Calibre 22, 7 tiros, marca Speed, $ 12.000. Revólveres calibre 22, 5 tiros, $ 5.000. Pistolas calibre 22, $ 3.500. Precios especiales a comerciantes. Créditos en Santiago. Reembolsos a provincias.
ARMERIA FRANCESA
SANTA ROSA 442

VENDO CITROEN
$ 520.000.—
Perfecto estado. Verlo:
Américo Vespucio 1959
CASI ESQUINA BILBAO
Sólo hoy

Magnífico Juego DE LAPICERAS
obsequia
CASA FIONA
UNION CENTRAL COST. T. METRO
CASILLA 1701
FONO 62059
PARA EL Sorteo de Navidad
AUSPICIADO POR "LA NACION"
En combinación con la Lotería de Concepción

CLUB AEREO DE CHILE
Semana Aeronáutica, 12 al 18 diciembre.
Aeródromo Tobalaba
ABONO ADULTOS: $ 500.
ABONO NIÑOS: $ 100.
SE VENDEN EN:
Diario El Mercurio
Agencia LAN — Teatinos esq. Compañía
Oficina del Club — Huérfanos 1147, Of. 601
Herud & Cía. — Compañía 1325
Línea Aérea ALA — Teatinos esq. Huérfanos
Entradas para el coctel de las Reinas de la Semana Aeronáutica, que tendrá lugar en el Hotel Carrera, el día 13, a las 20.30 horas:
Oficina del Club — Huérfanos 1147, Of. 601.
Oficina de ALA — Teatinos esq. Huérfanos.
Reserva de mesas para la cena en la Boite, sábado 17:
Oficina del Club — Huérfanos 1147, Of. 601.
SANTIAGO, diciembre 5 de 1955.

NECESITO
AYUDANTA DE COCINA
Con experiencia en restaurant
Certificados y libreta
HUERFANOS 886
PISO 12.o
De 9 a 11 y de 16 a 18 hrs.

LA MAS ANTIGUA RENOVADORA DE CALZADO
Materiales de primera clase. Trabajo garantido. Precios módicos.

HUERFANOS 1283

¡Evite los intermediarios!
MALETAS
PORTADOCUMENTOS, etc. Compre directamente en la
FABRICA
MALETERIA MUNDIAL
21 de Mayo 665

CAJA DE CREDITO Y FOMENTO MINERO

Se pone en conocimiento de los industriales mineros de la zona de Santiago, O'Higgins, Aconcagua y Valparaíso, interesados en adquirir camiones por intermedio de la Institución, que las solicitudes deben presentarse en los formularios que están a disposición de ellos en la sede de la Caja, Ahumada 236, Oficina 502 y que el plazo de recepción de estas solicitudes expirará el 23 del presente.

GERENTE GENERAL

Sociedad Explotadora de Tierra del Fuego

ASAMBLEA GENERAL EXTRAORDINARIA DE ACCIONISTAS

REFORMA DE ESTATUTOS Y AUMENTO DE CAPITAL

Por acuerdo del Directorio, cítase a los señores accionistas a Asamblea General Extraordinaria, que tendrá lugar el día 23 de diciembre en curso, a las 11.30 horas, en las oficinas de la sociedad, calle Blanco N.o 967, Valparaíso. La Asamblea tiene por objeto pronunciarse sobre los siguientes asuntos:

1.o) Aumentar el capital de la sociedad, de £ 4.000.000 hasta £ 10.000.000, quedando facultado el Directorio para hacer efectivo este aumento, en todo o parte, mediante la capitalización de fondos especiales y reservas actuales y futuros, y de futuras utilidades, emitiendo para ello acciones liberadas de un valor nominal de 10 chelines cada una, o bien, mediante la emisión de acciones de pago, de igual valor nominal.

El Directorio podrá acordar la emisión de las nuevas acciones dentro del plazo de tres años, contados desde la fecha en que el Supremo Gobierno preste su aprobación a la necesaria reforma de los estatutos, y quedará desde luego autorizado para fijar la fecha de las emisiones, las que podrán efectuarse de una sola vez o por parcialidades.

2.o) Modificación, como consecuencia de lo anterior, del artículo 5.o de los estatutos sociales.

3.o) Substitución del artículo transitorio agregado por acuerdo de la Asamblea General Extraordinaria de Accionistas celebrada el 11 de octubre de 1952.

4.o) Modificar el artículo 2.o de los mismos estatutos, a fin de que la sociedad pueda acogerse a las disposiciones de las leyes N.os 3.896, sobre Almacenes Generales de Depósitos, y 4.657, sobre emisión de bonos o debentures.

5.o) Modificación de los artículos 12, 14, 27, 32 y 41.

6.o) Venta de un predio rústico del dominio de la sociedad, ubicado en la provincia de Magallanes.

7.o) Modificación del acuerdo tomado en Asamblea General Ordinaria de Accionistas, celebrada el 30 de septiembre de 1954, relativo a la remuneración de los Directores, a fin de adaptarlo a la nueva modalidad derivada de las resoluciones que se tomen en virtud de lo expresado en el número 1.

8.o) Tomar todos los demás acuerdos necesarios para llevar a la práctica los indicados precedentemente.

VALPARAISO, 6 de diciembre de 1955.

EL PRESIDENTE

Para los efectos de la Asamblea General Extraordinaria de Accionistas a que se refiere la citación que antecede, el Registro de Accionistas permanecerá cerrado desde el 12 hasta el 23 de diciembre en curso, ambas fechas inclusive.

VALPARAISO, 6 de diciembre de 1955.

EL DIRECTOR GERENTE

ESCUELA MILITAR
CONCURSO DE ADMISION
1956

Llámase a CONCURSO DE ADMISION para optar a las vacantes del:
4.o Año de Humanidades, y
I Curso Militar de Armas (subalféreces).

A.—REQUISITOS GENERALES:
1.—Ser chileno, y
2.—Poseer las condiciones morales, intelectuales y físicas compatibles con las exigencias de la profesión militar.

B.—REQUISITOS ESPECIALES:

Para ingresar al 4.o Año de Humanidades:
1.—No tener menos de 14 ni más de 17 años de edad.
2.—Estar en posesión del Certificado de Exámenes con promoción definitiva al 4.o Año de Humanidades;
3.—Ser aceptado en el Concurso previo de antecedentes y examen de Admisión dispuesto por la Dirección de la Escuela.

Para ingresar al I Curso Militar de Armas:
1.—No tener menos de 17 años de edad ni más de 21.
2.—Estar en posesión del título de Bachiller en Humanidades, en cualesquiera de las menciones.
Los postulantes que al momento de presentar su solicitud de admisión se encuentren cursando el 6.o Año de Humanidades deben continuar sus estudios hasta obtener el título de Bachiller, sin cuyo requisito no serán admitidos.
3.—Ser aceptado en el Concurso previo de antecedentes y examen de admisión dispuesto por la Dirección de la Escuela.
La Escuela dará preferencia a aquellos postulantes que hayan cumplido con su Servicio Militar.

Los alumnos que ingresen al 4.o Año de Humanidades lo harán en el carácter de pensionistas. Excepcionalmente, la Dirección de la Escuela podrá otorgar becas o medias becas a aquellos alumnos que sean hijos de miembros de las Fuerzas Armadas o del Cuerpo de Carabineros.

Los estudios que se efectúen en el Instituto son válidos para obtener su Licencia Secundaria.

Aquellos alumnos que ingresen al I Curso Militar de Armas obtendrán, después de dos años de permanencia en la Escuela y siempre que hayan realizado sus estudios en forma satisfactoria, sus títulos de Subtenientes de Armas.

Estos alumnos del Curso Militar serán becados durante toda su permanencia en la Escuela.

Las solicitudes y antecedentes para el Examen de Admisión deberán enviarse a la Secretaría de Estudios de la Escuela Militar, hasta el 24 de diciembre de 1955.

El Concurso previo de antecedentes y examen de admisión, se efectuarán en la Escuela Militar y en las guarniciones de ANTOFAGASTA, LA SERENA, SANTIAGO, CONCEPCION, TEMUCO y VALDIVIA, durante la segunda quincena de enero de 1956.

Solicite prospectos de admisión en la Escuela Militar o en la Comandancia de Guarnición más próxima.

Toda información que se requiera sobre ingresos a la Escuela solicítela a:

Escuela Militar, Secretaría de Estudios, Casilla 64-D
Teléfono 62293, Anexa 8 - Santiago.
LA DIRECCION

CAJA DE CREDITO POPULAR

SABADO 10 DE DICIEMBRE, A LAS 15 HORAS

EN AVENIDA PEDRO MONTT N.o 1606

REMATE

POR ORDEN DEL

EJERCITO DE CHILE

FABRICA Y MAESTRANZA DEL EJERCITO

HAY:

Esmeriles y piedras esmeriles, dados corrientes diferentes dimensiones, buriles, cinceles, fresas, limas, sierras circulares para fierro, pernos, piñones, poleas fierro fundido, huinchas diferentes, hebillas diferentes, suelas, toperoles fierro, triángulos y rectángulos estañados, montantes estañados, medias argollas, pelo de chancho, tiradores y mantillas bakelitas para muebles, mangos eucaliptus para palas, claraboyas pizarreño, bocinas de bronce para medidores gas, injertos fierro fundido, ejes de acero de cromo níquel, acero para resortes, anillos de acero plomo níquel, discos acero para sierras circulares, coplas para tríos, acero huinchas diferentes dimensiones, piletas de refrigeración, argollas estañadas de fierro negro, bronce y niqueladas, clavos de tapar niquelados, ganchos estañados para cabezada de bridas, grapas para sacos forrajeros, etc., la mayoría de estas especies están sin uso.

PAGO AL CONTADO — ENTREGA INMEDIATA

EXHIBICION.—MAÑANA DE 13.30 a 15 HORAS.

SABADO 10 DE DICIEMBRE DE 9 A 12 HORAS.

NOTA.—El comprador deberá pagar la comisión del 10% sobre el monto de la subasta que fija el DFL. N.o 263, más los impuestos legales correspondientes.

EL DIRECTOR GENERAL

VLASOV PUEDE IMPONER SU MAYOR CLASE EN EL HANDICAP ASCENDENTE DEL H. CHILE

62 kilos le correspondieron esta vez al ganador de "El Derby", que acaba de vencer en la misma pista.— En las otras pruebas ordinarias del programa matinal somos partidarios de Subversión, Quila, Corona Real, Vermeille, Berryl, Marisabel, Sure Sure y Antoine.— Apreciaciones y pronósticos de la prensa.

Con las diez acostumbradas competencias matinales se cumplirá en el Hipódromo Chile la reunión de hoy, cuya carrera clásica lleva el nombre del fundador, don Pedro del Río Talavera. De ella nos ocupamos, ampliamente, en información especial y a continuación comentamos las nueve pruebas restantes, por orden del horario:

SUBVERSION EN LA PRIMERA.— Las mejores cartas en la de primera hora, sobre 1.200 metros y para potrancas de tres años, aún perdedoras, son: Linda Batista, cuarta de Sureña; Rue Royale y Evita, quinta y sexta en esa misma llegada; Kanmakán, con buenos cotejos y Subversión, que llevará la monta de Madariaga.

Por los buenos aprontes de Subversión optamos por esta hija de Sundodger, pupila de Quiroz, para el primer puesto. En los siguientes Kanmakán y Linda Batista.

QUILA EN LA SEGUNDA.— En la segunda, de similares condiciones que la anterior, defenderán las más altas cotizaciones: Arnica, que conoce el marcador; Quila, segunda de Sureña; Cuyoba, con descargo por monta del aprendiz Véliz y haber figurado con superiores enemigas y Cocharcas, tercera de Sureña y Quila.

Nuestra carta a ganador es Quila y en los placés Cocharcas y Original.

CORONA REAL EN LA TERCERA.— La octava serie del handicap de 1.400 metros tiene como candidatos de mayores preferencias entre los apostadores a Emocionada (corral con Rey de Copas); Escocés (con Númida); Corona Real, que ha corrido bien; Myriam, en su distancia; Flor de Té, con lógica chance y Nilde, con 45 peligrosos kilos y montada por L. Fuentes.

Nuestro pronóstico a ganador lo encomendamos a Corona Real y en los placés Rey de Copas y Númida.

VLASOV EN LOS 1.800 METROS.—Marcado favoritismo le espera en esta carrera a Vlasov, cuyo último y fácil triunfo sobre Law Out, Dick y Don Beno, en la distancia, reveló gran estado en el mulato que entrena Cavieres. Nuevamente tendrá la monta de Poblete y lleva sus enemigos principales en El Afortunado, sexto de Eugenia; San Roque, siempre serio enemigo y Don Beno, el que esta vez montará Madariaga.

Vlasov y El Afortunado son nuestros candidatos.

VERMEILLE EN LA QUINTA.— En la cuarta serie del handicap de 1.400 deberán estar cotizados: Condestable, ganador de Arráncate en esta pista; Tres Chic, muy peligroso con 50 kilos; Bonazo, que reaparecerá muy liviano y con rivales inferiores; Vermeille, que se ha visto veloz y Harpón, al amparo de los 48 kilos y la eficiente monta de S. Godoy. Con 49 kilos, damos la preferencia a Vermeille y en los placés nos defenderán Condestable y Bonazo.

BERRYL EN LA SEXTA.— En el único handicap de 1.200 metros contarán con las preferencias en las firmes jugadas de última hora: Tout Seul, irregular, pero capaz de repetir; Judith, con Omar Olivares; Cyrus, muy cómodo con 50 kilos, con Madariaga; Berryl, por su brillante campaña, y Bucanero, animal que ha estado llegando cerca y ahora muy bien colocado en el handicap.

De ellos seleccionamos a Berryl para el primer puesto y en los siguientes ubicamos a Cyrus y a Bucanero.

MARISABEL EN LA OCTAVA.— La séptima serie de los 1.400 metros es una de las competencias más abiertas del programa y muy posible se resuelva por un alto dividendo. Alcidión, con la monta de Anjarí; Morsa, por su firme atropellada; Belle Rose, que viene figurando en todas sus presentaciones; Marisabel, con dos triunfos consecutivos; Penquista y Rodada que vienen de figurar, cuentan con decididos partidarios y deberán luchar reñidamente en los metros finales de la distancia.

Estamos por Marisabel, en vista de su gran estado y en los placés recomendamos a Belle Rose y Morsa.

SURE SURE EN LA NOVENA.— Entre los 15 anotados en la novena, destacan las mejores opciones: Beba, que ha perdido estrecha e injustamente tres carreras; Pintoresca, con Ojeda, y muy buenos aprontes; La Flecha, con Allende; Sure Sure, que viene de ganar; O'Connor, que ha corrido con muy superiores, y El Adicto, cuarto de Hierro Rojo. Todos defenderán altas cotizaciones y es difícil y complicada tarea elegir a uno de ellos sobre otro, por la similitud de sus opciones. Somos partidarios de Sure Sure, para ganador, y en los placés damos las preferencias a Nereo y a Pintoresca.

ANTOINE EN LA DE CLAUSURA.—Para finalizar la interesante reunión se ha programado la sexta serie de los 1.400 y en ella sobresalen por sus favorables chances: El Campeón, con la monta de Salazar; Kebir, con peligrosos 48 kilos; Remember, que puede venirse desde la partida en punta; Antoine, cuarto de Petronia; Escudero, que el domingo partió mal, y Javanés, que, de reaparecida, entró quinto de Hierro Rojo.

Montado por P. Alquinta destacamos para ganador a Antoine y en los placés señalamos a Kebir y Catapilcana, que ha aprontado bien.

PRONOSTICOS DE LA PRENSA (HIPODROMO CHILE)

	1a. carrera	2a. carrera	3a. carrera	4a. carrera	5a. carrera	6a. carrera	7a. carrera	8a. carrera	9a. carrera	10a. carrera
LA NACION	Subversión Kanmakan Linda Batista	Quila Cocharcas Original	Corona Real Rey de Copas Númida	Vlasov El Afortunado	Vermeille Condestable Bonazo	Berryl Cyrus Bucanero	Leopoldo Sidrela Zingarito	Marisabel Belle Rose Morsa	Sure Sure Nereo Pintoresca	Antoine Kebir Catapilcana
CLARIN	Linda Batista Evita Rue Royale	La Nuit Quila Cocharcas	Númida Flor de Té Fumador	Vlasov El Afortunado —.—	Vermeille Condestable Buena Mesa	Berryl Cyrus Opera	Fez Leopoldo Spunela	Obelisco Morsa Belle Rose	Nereo Sure Sure O'Connor	Antoine Kebir El Campeón
P. M.	Linda Batista Evita Rue Royale	Arnica Cuyoba Quila	Escocés Númida Nilde	Vlasov San Roque El Afortunado	Bonazo Tres Chic Condestable	Berryl Mireya Tout Seul	Spunela Fez Sidrela	Morsa Marisabel Penquista	Beba Nereo O'Connor	Remember Odilón Javanés
EL ESPECTADOR	Linda Batista Cup Of Tea Rue Royale	La Nuit Original Quila	Númida Nilde Flor de Té	Vlasov Heidelbis —.—	Vermeille Condestable Duquesa	Berryl Opera Mireya	Leopoldo Fez Sidrela	Morsa Rodada Marisabel	Sure Sure Nereo Pintoresca	Antoine Formantor Remember
LA SEGUNDA	Linda Batista Evita Subversión	Quila Cocharcas La Nuit	Númida Myriam Nilde	Vlasov Orillac —.—	Bonazo Condestable Vermeille	Cyrus Pífano Berryl	Leopoldo Zingarito Resfrío	Morsa Marisabel Rodada	Sure Sure O'Connor El Adicto	Antoine Catapilcana Kebir
ULTIMAS NOTICIAS	Linda Batista Evita Cup Of Tea	Quila Cuyoba La Nuit	Nilde Flor de Té Triestina	El Afortunado Orillac —.—	Vermeille Buena Mesa Condestable	Cyrus Bucanero Opera	Zingarito Meyer Leopoldo	Morsa Marisabel Rodada	O'Connor Nereo El Adicto	Antoine Escudero Kebir
EL DEBATE	Evita Linda Batista Rue Royale	La Nuit Quila Cocharcas	Escocés Númida Flor de Té	Vlasov El Afortunado	Condestable Bonazo Vermeille	Berryl Cyrus Judith	Leopoldo Resfrío Fez	Rodada Morsa Cinta Rosada	Sure Sure Agullón El Valeroso	Antoine El Campeón Genético

HIPODROMO CHILE
JUEVES 8 DE DICIEMBRE DE 1955

PRIMERA CARRERA.— A las 7.45 horas.— 1.200 metros.— Tres años no ganadoras.

E. Saavedra	1	Coblenza	53	5	F. León R.	Cockney
M. Gatica	2	Corona	53	9	E. Bécar	Sosiego
L. Fuentes	3	Cup of Tea	53	1	A. Vodanovic	Packet Tea
C. Paredes	4	Evita	53	3	Rina de C.	Afghan
A. Véliz	5	Kanmakan	53	4	J. Salfate	Faurbourg
R. Núñez	6	Linda Batista	53	7	F. Lyon	Flexton
M. Alquinta	7	Nube Negra	53	10	L. Contreras	Terek
J. Cornejo	8	Parashá	53	8	D. Miranda	Parral
P. Alquinta	9	Rue Royale	53	2	V. Romero	Welsh Honey
R. Madariaga	10	Subversión	53	6	R. Quiroz	Sundodger

SEGUNDA CARRERA.— A las 8.25 horas — 1.200 metros.— Tres años no ganadoras.

L. Farmer	1	Arnica	53	9	J. Suárez	Honolulu
G. Arancibia	2	Centuria	53	2	A. Lab	Bachiller
S. Godoy	3	Cocharcas	53	1	J. Melero	Afghan
E. Véliz	4	Cuyoba	53	4	H. Cisternas	Mío Sea
J. González	5	Habladora	53	3	M. Viballos	All Talk
C. Paredes	6	La Nuit	53	5	A. Gutiérrez	Dichato
L. Fuentes	7	Novella	53	7	D. Miranda	Bacardi
E. Saavedra	8	Original	53	10	F. León	Orégano
H. Obregón	9	Quila	53	6	L. Navarro	Taltal
M. Alquinta	10	Tejas Verdes	53	8	A. Valenzuela	Talmado

TERCERA CARRERA.— A las 9 horas.— 1.400 metros.— Handicap.— Novena serie.

J. Aravena	1	Rey de Copas	56	4	R. Rabello	Roi D'Atout
B. García	2	Emocionada	48	7	R. Rabello	Bacardi
M. Maturana	3	Escocés	55	1	J. Bastarrica	Effendi
S. Véliz	4	Númida	53	11	J. Bastarrica	Salerno
H. Pereira	5	Vostock	55	2	J. González	Iturbide
R. Silva	6	Corona Real	52	14	L. Castro	Mac Mahon
H. Olguín	7	Dama del Mar	52	5	A. Lab	Barranco
C. Ojeda	8	Justicia	52	6	A. Sepúlveda	Trafalgar
C. Paredes	9	Myriam	52	16	E. Scaia	Boy O'Boy
A. Urrutia	10	Triestina	52	13	Rina de C.	Esperanto
L. Farmer	11	Flor de Té	51	3	E. Castillo	Packet Tea
E. Márquez	12	Fumador	51	8	J. Troya	Brazza
J. Cornejo	13	Omer Pashá	50	10	D. Miranda	Omer Emeth
L. Fuentes	14	Nilde	45	15	D. Miranda	Bacardi
R. Pavez	15	Victorioso	50	12	J. Herane	Vicinity
M. Gatica	16	Fille D'Or	47	17	A. Donati	Fifo
P. Vargas	17	Pennywise	46	9	A. Ugaz	Licencioso

CUARTA CARRERA.— A las 9.35 horas.— 1.800 metros.— Handicap ascendente.

A. Poblete	1	Vlasov	62	5	J. Cavieres	El Gaucho
C. Ojeda	2	Lancero	56	1	A. Vodanovic	Oakland
R. Madariaga	3	Don Beno	54	2	A. Castro	Hinderer
P. Alquinta	4	Orillac	52	3	O. Becerra	Orégano
S. Godoy	5	El Afortunado	51	6	F. Jacial	Licencioso
H. Hevia	6	San Roque	51	7	S. Micelli	Holy Smoke
S. Allende	7	Heidelbis	50	4	E. Scaia	Stockwell

QUINTA CARRERA.— A las 10.15 horas.— 1.400 metros.— Handicap.— Cuarta serie.

A. Núñez	1	Narva	56	1	T. Herrera	Cambridge
P. Alquinta	2	Perspicaz	53	5	T. Herrera	Cambronne
C. Ojeda	3	Laminador	54	8	H. González	Roi D'Atout
H. Hevia	4	Serván	53	12	M. Viballos	Senegal
E. Saavedra	5	Condestable	53	3	J. Melero	Condalsolo
R. Vergara	6	Conzaber	52	2	E. Rodríguez	Tábano
H. Olguín	7	Tres Chic	50	4	A. Valenzuela	Huemul
J. Rodríguez	8	Vermeille	49	9	J. Cavieres	Brazza
S. Godoy	9	Harpón	48	7	E. Inda	Tábano
L. Farmer	10	Bonazo	46	10	R. Maggi	Mío Sea
S. Allende	11	Duquesa	45	11	E. Scaia	San Francisco
F. Gatica	12	Buena Mesa	45	6	H. Inda	Quemarropa

SEXTA CARRERA.— A las 10.45 horas.— 1.200 metros.— Handicap.

H. Olguín	1	Tout Seul	55	1	R. López	Brazza
O. Olivares	2	Judith	55	7	J. Zúñiga	Bachiller
A. Salazar	3	Galgo Fino	52	12	F. Chamorro	Brandsen
R. Madariaga	4	Cyrus	50	10	J. Suárez	Treble Crown
S. Allende	5	Mireya	47	6	J. Suárez	Amontillado
J. Escobar	6	Pentagón	49	8	A. Castro	Cimarrón
S. Godoy	7	Berryl	49	9	J. Melero	Scots Guard
L. Farmer	8	Bucanero	49	2	J. Muñoz	Filibustero
R. Montoya	9	Tanax	49	3	Edo. Inda	Teodolito
H. Hevia	10	Pífano	48	4	M. Viballos	Emulo
P. Alquinta	11	Opera	48	5	O. Becerra	Orégano
L. Paredes	12	Retamo	45	11	J. Medina	Boato

SEPTIMA CARRERA.— A las 11.35 horas.— 1.500 metros.— Handicap.— Clásico "Pedro del Río T.".

O. Olivares	1	Fascinado	60	3	A. Bullezú	A. Volonté
C. Ojeda	2	Regador	58	8	A. García	Cuarteto
E. Saavedra	3	San Remo	57	6	J. Suárez	Centurión
A. Poblete	4	Fez	56	10	J. Cavieres	Flexton
J. García	5	Leopoldo	54	7	A. Valdés	Kilmarnock
S. Godoy	6	Meyer	53	9	G. Sarmiento	Captain Blood
H. Obregón	7	Dick	50	13	L. García	Honeymoon
O. Manríquez	8	Sidrela	49	12	J. Castro	Meyerling
O. Muñoz	9	Glorioso	48	1	P. Bagú	Filibustero
P. Alquinta	10	Zingarito	48	4	O. Becerra	Filibustero
L. Farmer	11	Spunela	47	2	J. Suárez	Treble Crown
S. Allende	12	Resfrío	46	5	A. Lancien	Curaco
L. Paredes	13	Américo	45	11	F. León	Nasr Ed Din

OCTAVA CARRERA.— A las 12.15 horas.— 1.400 metros.— Handicap.— Séptima serie.

M. Anjarí	1	Alcidión	56	5	A. Lab	Bachiller
H. Olguín	2	Firmamento	55	7	O. Jara	Firmament
G. Retamal	3	El Llanero	52	9	N. Pavisic	Sahib
L. Farmer	4	Morsa	51	6	R. Rabello	Brazza
M. Maturana	5	Rodada	51	1	A. Ramírez	Mac Mahon
R. Madariaga	6	Obelisco	50	10	J. Suárez	Tábano
S. Allende	7	Belle Rose	48	4	A. Luna	Que Más Q.
P. Alquinta	8	Penquista	48	13	A. García	Treble Crown
S. Véliz	9	El Serenito	48	2	C. Parra	Maile
H. Obregón	10	Fibrina	48	12	I. Duque	Fígaro
L. Fuentes	11	Marisabel	46	3	E. Pinochet	Oakland
C. Paredes	12	Testonique	46	8	J. Herane	Bacardi
H. Hevia	13	Cinta Rosada	45	11	M. Viballos	Brazza

NOVENA CARRERA.— A las 13 horas — 1.400 metros.— Handicap.— Quinta Serie.

O. Olivares	1	El Valeroso	56	10	J. Zúñiga	Welsh Honey
E. Soto	2	Beba	55	12	J. Guajardo	Fuero
A. Salazar	3	Aquavit	55	7	M. Amaya	Scost Guard
C. Ojeda	4	Pintoresca	55	4	L. Navarro	Emulo
M. Maturana	5	Capitán	54	6	E. Scaia	Virrey
J. Olivares	6	Nereo	54	13	P. Bagú	Vicinity
G. Retamal	7	El Huasito	53	5	O. López	Trafalgar
C. Allende	8	La Flecha	53	8	J. Vial	Dichato
J. Escobar	9	O'Connor	51	15	L. García	Honolulu
R. Saavedra	10	Sure Sure	51	11	Eto. Inda	Hinderer
C. Benavides	11	Agullón	49	1	S. Olivares	Afghan
H. Hevia	12	Jalés	48	3	G. D. Cerda	Jali
U. Gaete	13	Frondoso	48	2	J. Bernal	Carnaval
L. Farmer	14	El Adicto	47	14	D. Miranda	El Gaucho
S. Godoy	15	Leona	47	9	P. Valderrama	Packet Tea

DECIMA CARRERA.— A las 13.45 horas.— 1.400 metros.— Handicap.— Sexta Serie.

A. Salazar	1	El Campeón	53	1	M. Amaya	Mandubí
L. Marcos	2	Javanés	53	3	R. Maggi	Jali
A. Urrutia	3	Catapilcana	53	7	A. Vodanovic	Siracusano
P. Vargas	4	Germancito	52	4	C. Parra	Borneo
G. Retamal	5	Escudero	51	9	S. Olivares	Bloque
H. Olguín	6	Enrique VIII	51	12	A. Sepúlveda	Choker
E. Soto	7	Formantor	50	8	J. Suárez	Flexton
A. Mora	8	Odilón	50	10	M. Martínez	Cuarteto
C. Paredes	9	Mi General	49	2	Rina de C.	Scost Guard
P. Alquinta	10	Antoine	49	11	R. Allen	Flexton
U. Gaete	11	Genético	48	6	J. Bernal	Grimsby
R. Hevia	12	Kebir	48	3	G. D. Cerda	Espadín
S. Allende	13	Remember	48	13	L. Araya	Bachiller

Clásico del Hipódromo Chile recuerda hoy a su fundador don Pedro del Río Talavera

Un premio clásico de gran importancia, el "Pedro del Río Talavera", se cumplirá en la mañana de hoy en la popular pista de La Palma. Se rinde así un merecido homenaje en recuerdo del fundador del Hipódromo Chile, quien en un ambiente hostil inició —en los comienzos del siglo— en un potrero vecino al Matadero y al Zanjón de la Aguada, con tribunas de totora y una pista de menos de mil metros, lo que es hoy —cincuenta años después— la poderosa institución fomentadora del turf nacional con tanta o mayor capacidad que el propio Club Hípico de Santiago, si juzgamos el auge por el total de juego apostado semanalmente, que últimamente se muestra netamente superior en el Hipódromo Chile. Los comienzos del Chile fueron duros y hasta se vislumbró el fracaso total cuando el Club Hípico "castigó" a los dueños de caballos que corrían en el Chile, no permitiéndoles participar en sus programas.

Fue en ese lapso cuando el señor Pedro del Río Talavera, formó una sociedad con el propietario de la chacra La Palma, señor Herrera, y diseñaron y llevaron a la realidad la actual pista de arena y las tribunas, vecinas a la pista. En 1923 el Club Hípico construyó las más fastuosas tribunas del Continente, pero descuidó totalmente el factor pista, haciendo correr los caballos muy lejos del público y este detalle ha sido —a la poste— el decisivo para que los verdaderos hípicos, que gustan VER, en sus menores, detalles los recorridos, hayan venido marcando preferencias por el Hipódromo Chile, hasta el momento actual y el resultado está a la vista: domingo a domingo se juegan en el volumen total de sumas apostadas, varios millones más en el Chile que en el Club Hípico. Se dio cuenta de ello el Club Hípico y, posteriormente, se invirtieron muchos millones en una fabulosa "pista de arena" que, luego de puesta en servicio, resultó el más absoluto y total de los fracasos, al extremo de que los jinetes tomaron la determinación de no correr en ella.

——oOo——

Con $ 250.000 al ganador, el clásico nombrado ha reunido un selecto grupo de especialistas handicapeados entre los 60 kilos de Fascinado y los peligrosos 45 de Américo.

De Fascinado diremos que reaparece el defensor del Stud Anita, tras una prolongada ausencia, pues fue vendido como reproductor al Haras Santa Amelia, de donde fue devuelto, por no responder el hijo de A. Volonté, en sus nuevas actividades. Bien difícil creemos que pueda imponerse hoy en una competencia en extremo complicada, por los kilos que dispensa a elementos que están en su mejor estado y llevan jinetes que lograrán hacerles rendir el máximo de su capacidad.

San Remo, que reaparece en su distancia y muy bien entrenado; Fez, reciente segundo de Castorine; Sidrela, con brillantes triunfos en la temporada; Spunela, ganadora en el Club Hípico de Marqués; el peligroso y liviano Américo, y Leopoldo, ahora en su completo estado de training y con cómodo handicap serán los más cotizados y, entre ellos, nuestro favorito es Leopoldo.

Para los placés Sidrela y Zingarito, que correrá por cuenta de su nuevo propietario y luego partirá al extranjero.

La carrera tiene fijada en el programa las 11.35 horas.

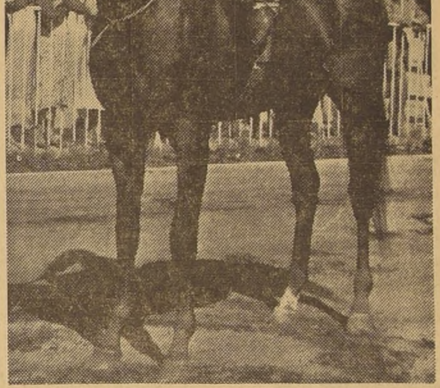

Leopoldo, que ya se compuso y está, por lo tanto, en condiciones de hacer suyo el clásico del Chile.

Gloria Velásquez dará el domingo recital de danzas

Gloria Velásquez, una de las artistas chilenas más inquietas de nuestro ambiente, estudiosa como pocas, se presentará el domingo próximo, a las 19 horas, en el Teatro Municipal, en un recital de danzas españolas que consulta un interesante programa que ha preparado desde su regreso del Perú, hace varios meses.

Gloria Velásquez, pseudónimo de Lily Lindon, ha merecido elogiosas críticas de la prensa chilena, argentina y peruana. Se le considera como una de las más fieles intérpretes de ese género que hizo famosas a Antonia Mercé., La Argentina, y que tan escasos buenos cultores tiene en nuestro país.

En su recital del domingo será acompañada por el maestro Diego García de Paredes, español; y por el gran músico chileno y director de orquesta, Manuel Contardo.

EN MINERIA ACTUA ISOLINA CARRILLO

La autora de "Dos Gardenias", Isolina Carrillo y su conjunto, trae hasta las ondas de Minería la alegría y el ritmo de sus composiciones que ponen en los programas de esa emisora el lujo de un género musical difícilmente cultivado en el mundo con la calidad con que lo hacen estos cultores del ritmo tropical.

Muy pronto llegará "El circo de tres pistas"

Aseguran los que han visto en privado "El circo de tres pistas", que es verdaderamente una película atrayente y que sus protagonistas Dean Martin y Jerry Lewis efectúan destacadas labores. Esta cinta de Paramount en tecnicolor y filmada en vistavisión, será estrenada muy luego en el cine Rex. Joanne Dru y Zsa Zsa Gabor completan el reparto de esta comedia.

RADIO — PROGRAMA DE HOY

CB 57 — AGRICULTURA
8.00 Desayuno en su Hogar.
9.30 Buenos Días, Señora.
11.00 Radiodifusión Educativa.
14.00 Tertulia.
18.15 Cierre Bolsa de Comercio.
20.10 Sucesos Deportivos.
21.35 Lucho Garrido y Conjunto.
22.45 Radioteatro.
23.10 Contrapunto.
0.20 Informativo.

CB 62 — LA REINA
7.00 Alegre Despertar.
8.00 La Marcha del Mundo.
9.00 Concierto Matinal.
13.30 Concierto de Gala.
14.30 San Mario Rivas.
16.00 Tardes Selectas.
19.15 La Hora del Rosario.
20.05 Márquele Preferencia.
21.00 Música Selecta hasta las 24.
24.00 Bailando con La Reina.

CB 66 — CHILENA
7.45 Noticiario.
9.00 Revista Matinal.
10.00 Ministerio de Educación.
11.45 Juventud Obrera Católica.
13.30 Concierto del Mediodía.
18.05 Not. y Boletín Bursátil.
20.00 Concierto.
21.45 El Canto de Europa.
23.15 Grandes Conciertos G. E.
0.15 Resumen de Noticias.

CB 70 — SANTIAGO
7.40 Boletín.
8.00 Y Sonó el Despertador.
8.30 Discos y Discófilos (1a.).
12.30 Salud, Dinero y Amor.
18.00 Club de Baile.
19.00 Discos y Discófilos (2a.).
20.30 Concierto.
22.00 Radioteatro U. Católica.
22.30 Concierto.
23.35 Música Popular.

CB 89 — BULNES
8.00 Informativo.
9.00 Concierto Matinal.
11.30 Música desde el Canadá.
12.00 La Opera.
16.00 Concierto de la Tarde.
18.00 Discomanía.
19.00 Desfile de Novedades.
20.30 Luces de Italia.
21.40 Mundo del Deporte.
22.35 Operetas.

CB 93 — NUEVO MUNDO
7.30 Primer Informativo.
10.30 La Discoteca del Oyente.
12.00 Viva Chile.
14.30 Cía. Luchita Botto.
19.30 Cóndores de Chile.
21.00 Informativo.
21.30 Radioteatro Justo Ugarte.
22.00 Entretelones.
22.35 Franco Belmonte.
23.30 Modernas Serenatas.

CB 97 — PRAT
8.00 Cantando Bajo la Ducha.
10.00 Ritmo Porteño.
11.00 Canción Inolvidable.
11.30 Radioteatro Prat.
15.00 Tardes de Opera.
20.35 Sinopsis del Deporte.
21.10 Iris del Valle.
21.40 Los Ases del Pacífico.
22.10 Magda Ruiz.
22.40 Tito Monge.

CB 114 — CORPORACION
7.30 Informativo.
10.30 Bolsa de Comercio.
13.45 Tribuna del Pueblo.
14.40 Lo Vimos y lo Decimos.
17.00 Su Diario Intimo.
19.00 Música de Ballet.
20.15 Esta es la Fiesta Chilena.
20.45 Trío Flamingo.
21.15 Los Huastecos del Sur.
22.30 Mensaje.

CB 130 — LA AMERICANA
6.30 Primer Boletín.
8.00 Despertador Radial.
10.00 El Día de la Suerte.
12.30 Exitos.
16.30 Inst. Ext. Cultural.
21.00 La Mejor Anécdota.
21.30 Ronda Infantil.
22.05 Actualidad Deportiva.
22.40 Veladas de Antaño.
23.00 Concierto.

CB 138 — AURORA DE CHILE
12.00 Pampa y Trópico.
12.30 Tribuna Deportiva.
14.00 Intérpretes Nacionales.
15.30 Radiorrevista de Bs. Aires.
17.00 Treinta Minutos con Uds.
19.15 La Hora del Rosario.
20.30 Hist. y Canc. de Chile.
22.00 El Mes de María.
23.00 Crímenes Célebres.
23.35 Noticias de Medianoche.

DESTACAMOS PROGRAMAS DE MUSICA SELECTA:
CB 57: 8.30, 9.30 y 14.30.
CB 62: 9, 13.30, 16.30, 21 y 22.30.
CB 66: 8.45, 9, 13 y 22.30.
CB 70: 12.05, 15, 17 y 22.

Electricidad Automóviles
Baterías garantizadas un año. Cambio vasos en 20 minutos.
Manuel Arriagada P.
MATUCANA 63-A. FONO 9504

ARTEFACTOS GASCO
COMPRELOS EN EL Departamento Comercial de la COMPAÑIA DE GAS
SANTO DOMINGO 1061

Sensacional! TEATRO EXPERIMENTAL U. de CHILE otra vez... Noche de Reyes
WILLIAM SHAKESPEARE • LEON FELIPE
¡ULTIMA SEMANA!
Hoy, única función Vermouth, 19 horas
Aire acondicionado
TEATRO ANTONIO VARAS MORANDE 25 • TELEF. 61200

HOY ROTATIVO CLUB DE SEÑORAS
DE 14.30 a 24 Hrs. FONO 33550
JOHN PAYNE en "LOS CUATRO DESCONOCIDOS" Y BARBARA STANWYCK en "TESTIGO DEL CRIMEN" (MAYORES)

METRO • LAS LILAS
BANDERA 141 TELEF. 83361 — PLZA LORETO COUSIÑO TELEF. 43116
3.—, 6.15 y 9.30 P. M. — 3.30, 6.45 y 10.— P. M.
HOY! 2a SEMANA
Una película del Segundo Festival Cinematográfico Anual Internacional M-G-M.
METROSCOPE
Estrellas JOSE FERRER, MERLE OBERON, HELEN TRAUBEL
SINFONIA del CORAZON
Para adultos y menores
Metro Goldwyn Mayer
HOY A LAS 11 AM. Matinal para Niños y Grandes — DIBUJOS en COLORES, CORTOS EDUCATIVOS, COMICAS
Metro Goldwyn Mayer

TEATRO MUNICIPAL
BALLET EXPERIMENTAL
Director: Carlos Zsedenyi — Viernes 9
Presenta a las 19 horas
"TIENDA DE MUÑECAS"
con música de Josef Bayer
"EL PEINE DE ORO"
con música de Roberto Falabella
ENTRADAS EN BOLETERIA

T. MARU FONO: 397907
COMPAÑIA AMERICO VARGAS
3er MES — ULTIMOS 5 DIAS!!
DE JOSE A. GARRIDO
PAPA NO TIENE VERGÜENZA
RIA HOY!! — VERMOUTH y NOCHE

Hoy MIAMI Rotativo 11 a 24 hrs
¡EXTRAORDINARIO PROGRAMA DOBLE!
GLENN FORD — TECHNICOLOR
AMERICANO
TECHNICOLOR
con URSULA THIESS · FRANK LOVEJOY · CESAR ROMERO
y
BARBARA STANWYCK • RONALD REAGAN
"SIERRA NEVADA"

SENSACIONAL LA NUEVA REVISTA DEL BIM BAM BUM CON MANON DUNCAN, DORIS Y ROSIE Y LUIS REBACHEA
Ayer, el TEATRO OPERA estrenó la nueva revista:
"CARNAVAL DE EXITOS"
que tuvo una calurosa acogida del público, que aplaudió entusiastamente esta selección de éxitos de los 3 años de actuación consecutiva del BIM BAM BUM en el TEATRO OPERA. Dinamismo, buen humor y juventud, fueron los ingredientes que unió Buddy Day, para presentarnos un gran y hermoso espectáculo, realzado con estrellas de la magnitud de Manón Duncan, maravillosa bailarina; Doris y Rosie, estrellitas de la canción, y un formidable imitador: Luis Rebachea. Nuestra opinión: "CARNAVAL DE EXITOS" es una gran revista.

VENDEMOS, COMPRAMOS, PERMUTAMOS
Toda clase de muebles. Menajes completos, antiguos y modernos. Voy a domicilio. Pago al contado. Concedemos créditos. Gran surtido en muebles sur, todos los estilos, dormitorios, comedores y living.
SANTA ROSA 690 Y 733
FONO 36179

HOY REX • MATINEE • VERMOUTH • NOCHE
RKO RADIO PICTURES
RKO RADIO PICTURES Y EL TEATRO REX tienen el orgullo de presentar por PRIMERA VEZ
SUPERSCOPE
NUEVO proceso ANAMORFICO en la PANTALLA GIGANTE PANORAMICA.
HOWARD HUGHES presenta a JANE RUSSELL en
"LA SIRENA del CARIBE"
con GILBERT ROLAND · RICHARD EGAN · LORI NELSON
MAYORES y MENORES
en TECHNICOLOR
¡DESCIENDAN al fondo del mar para contemplar ese maravilloso mundo submarino, con Jane Russell, mostrando todo el esplendor de su belleza!
¡Peligros mortales en el fondo del mar!

Avisos Económicos

1 publicación, c|palabra $ 4.—
2 a 9 publicaciones sucesivas, la palabra . . 3.80
10 a 89 publicaciones sucesivas, la palabra . . 3.20
90 o más publicaciones sucesivas, la palabra .. 2.80
AVISOS EN GUIA PROFESIONAL, la palabra 3.80
AVISOS JUDICIALES, la palabra . . . . 4.—
AVISOS ESPACIADOS 100% DE RECARGO
NOTA.— Devolvemos el valor de los avisos que se suspenden por haber el cliente conseguido su objetivo. Publicaciones ordenadas sólo para día domingo, $ 8 la palabra.

3) AIRE ACONDICIONADO.

SOCLIMA S. Carrasco SAC. Calefacción central, aire acondicionado, agua caliente. Exclusividad sistema Carrier Nuble 72. Teléfono 53028. (3) H/O C.

6) ALHAJAS Y JOYAS.

PLATA, monedas chilenas o extranjeras, pagamos mejores precios. Weiss Bandera 84, oficina 408 fono 82491 o 81655 (6) H/O C

¡NOVIOS! Argollas oro 14 y 18 kilates; macizas, grabadas, desde 3.600 pesos par. San Diego 780. Relojería Sportman. (6) H|O. C.

RELOJES, joyas, oro, boletos empeño, compro. San Antonio 40. (6) H|O C.

¡NOVIOS! Para argollas Fábrica Sostin, Nueva York 66 (6) H|O. C.

GRABADOS y esmaltados, vaciados de anillos. Se hacen dorados, plateados y niquelados. Alameda 846. Fono 65726. (6) H|O. C.

21) AUTOS Y CAM. VENDEN

VIDRIOS inastillables para automóviles. Entrega inmediata. Vidriería La Argentina. Diez de Julio 725 (21) H|O C

OPEL, cuatro puertas, 1953. Esperanza 8. (21) 12-12 C

GUTBROD, station wagon, liebre 1952. Esperanza 8. (21) 12-12 C.

FORD inglés, cuatro puertas, 1947. Esperanza 8. (21) 12-12 C.

PLYMOUTH, cuatro puertas, 1942 Esperanza 8. (21) 12-12 C.

CAMIONETA Ford, furgón, 1940. Esperanza 8. (21) 12-12 C

BUICK, cuatro puertas. 1938. Esperanza 8. (21) 12-12 C.

PONTIAC, cuatro puertas, 1937. Esperanza 8. (21) 12-12 C.

FORD cuatro puertas, 1936. Esperanza 8. (21) 12-12 C.

WILLYS, cuatro puertas, 1936. Esperanza 8. (21) 12-12 C

STUDEBAKER, cuatro puertas, 1935. Esperanza 8. (21) 12-12 C.

FORD, dos puertas, 1931. Esperanza 8. (21) 12-12 C.

PONTIAC, cuatro puertas, 1929. Esperanza 8. (21) 12-12 C.

23) AUTOS Y REPUESTOS.

b) Repuestos

VIDRIOS inastillables, para automóviles. Entrega inmediata. Vidriería La Argentina. Diez de Julio 725. (23-b) H|O. C.

30) CITACIONES VARIAS

CITACION.— CANAL DUQUECO-SAN Antonio.— Cítase a los interesados en la construcción del Canal Duqueco-San Antonio, en el departamento de La Laja, a una reunión que se verificará en la oficina del Director de Riego, Santiago, Morandé N.o 71, 7.o piso, el día 14 de diciembre en curso, a las 11 horas, con el objeto de someterles a su conocimiento y aprobación el anteproyecto y presupuesto de dicha obra, en cumplimiento de la ley N.o 9.662. (30) 8-12 P.

CUERPO DE BOMBEROS DE SANtiago, "Constancia y Disciplina".— Cito a las Compañías para el jueves 8 del presente, a las 15 horas, a elección de oficiales generales para 1956.— El secretario general. (30) 8-12 K.

CUERPO DE BOMBEROS DE SANTIAgo.— "Constancia y Disciplina".— Cito al Cuerpo a los funerales del voluntario de la Octava Compañía, don Hugo Aguilera Q., con premio por 10 años de servicios, para mañana jueves, a las 10 horas. Punto de reunión: Avenida La Paz y Santos Dumont. Tenida: uniforme de parada.— El secretario general. (30) 8-12 K.

PRIMERA COMPAÑIA DE BOMBEros.— "Deber y Constancia".— Bomba Mapocho.— Cito a la Compañía a reunión para mañana jueves, a las 15.30 horas. Punto de reunión: el cuartel. Tabla: elección de oficiales, miembros del consejo de disciplina y cirujanos para el año 1956; admisión de voluntarios y demás que haya lugar.— El secretario. (30) 8-12 K.

PRIMERA COMPAÑIA DE BOMBEros de Renca.— En conformidad a los estatutos, cito a la Compañía a junta general ordinaria para mañana jueves, a las 10.30 horas. Tabla: elecciones de oficiales, período 1956.— El secretario. (30) 8-12 K.

PRIMERA COMPAÑIA DE BOMBEros de Conchalí "Cumplidores del Deber".— De orden del señor director, cito a la Compañía a reunión para el jueves 8 del presente, a las 10 horas. Tabla: Elecciones de directorio.— El secretario. (30) 8-12 K.

SEGUNDA COMPAÑIA DE BOMBEros.— "Esmeralda".— De orden del señor director, cito a la Compañía a sesión ordinaria para mañana jueves, a las 15 horas. Tabla: elección de oficiales generales, oficiales de Compañía, consejeros de disciplina, admisión de voluntarios y demás asuntos de interés que tratar.— El secretario. (30) 8-12 K.

SEGUNDA COMPAÑIA DE BOMBEros de Ñuñoa.— "La vida por la Humanidad".— Cito a la Compañía a sesión solemne para mañana jueves, a las 19 horas, con motivo del 22.o aniversario. Tenida: uniforme de gala. Reunión: el cuartel.— El secretario. (30) 8-12 K.

SEGUNDA COMPAÑIA DE BOMBEROS de Quinta Normal.— De orden del señor director, cito a la Compañía a elecciones generales para mañana jueves, a las 11 horas. Tabla: elección de oficiales generales; elección de oficiales de Compañía.— El secretario. (30) 8-12 K.

TERCERA COMPAÑIA DE BOMBEROS de Santiago.— "Unión, Constancia y Disciplina".— Bomba Claro y Abasolo.— Cito a la Compañía a sesión ordinaria para mañana jueves, a las 15 horas. Tabla: elección de oficiales generales y de compañía, cirujanos y consejeros de disciplina para el año 1956; admisión de voluntarios y asuntos de interés para la Compañía.— El secretario. (30) 8-12 K.

4eme. CIE. DE POMPIERS.— "Pompe France".— Reunion de Compagnie: jeudi 8 decembre a 15 heures. Ordre du jour: election des officiers de Compagnie, du Conseil D'Administration, et de discipline.— Le secretaire. (30) 8-12 K.

QUINTA COMPAÑIA DE BOMBEros.— "Bomba Arturo Prat".— Cito a la Compañía a reunión ordinaria para mañana jueves, a las 15 horas. Elecciones de oficiales generales y de Compañías, miembros de la junta de disciplina y cirujanos para 1956. Calificación de voluntario honorario, admisión de voluntario, autorización de gastos a la junta de oficiales para el año próximo y demás asuntos a que haya lugar.— El secretario. (30) 8-12 K.

30) CITACIONES VARIAS

CITACION.— NO HABIENDO CONcurrido a la primera citación el quórum fijado por los estatutos, cítase a junta general extraordinaria de accionistas de la Sociedad Agrícola y Forestal en Liquidación; en segunda citación, para el 16 de diciembre, a las 11 horas, en la oficina social, calle Huérfanos 972, oficina 518, en conformidad a lo dispuesto en los artículos 22 y 23 de los estatutos y título 8.o de los mismos. El objeto será la rendición de cuentas de los liquidadores y presentación del balance final.— La Junta Liquidadora. (30) 16-12 P.

SEXTA COMPAÑIA DE BOMBEros "Salvadores y Guardia de Propiedad".— Cito a la Compañía a sesión ordinaria para el jueves 8 del actual, a las 16 horas. Elección de oficiales, miembros del Consejo de Disciplina y cirujanos de la Compañía para el año 1956; admisión de voluntarios y demás a que haya lugar.— El secretario. (30) 8-12 K.

OCTAVA COMPAÑIA DE BOMBEros.— "La Unión es Fuerza".— Cito a la Compañía a reunión ordinaria para mañana jueves, a las 15 horas. Tabla: elección de oficiales de Compañía y consejeros de disciplina; admisión de voluntarios y asuntos varios.— El secretario. (30) 8-12 K.

NOVENA COMPAÑIA DE BOMBEros "Deber y Abnegación".— Cito a la Compañía a reunión para el jueves 8 del presente, a las 15.30 horas: Tabla: Elección de oficiales de Compañía, consejeros de disciplina y cirujanos para el año 1956, y renuncia del secretario por lo que resta del presente año y elección a que haya lugar.— El secretario interino. (30) 8-12 K.

11a. COMPAGNIA POMPIERI, "POMpa Italia".— D'Ordine del signor direttore, convoccasi la Compagnia a riunione ordinaria per jovedì prossimo 8, ale ore 15. Ordine del giorno: elezzioni di ufficiali generali; degli ufficiali della Compagnia, dei consiglieri di disciplina e chirurghi.— Il segretario. (30) 8-12 K.

12a. COMPAÑIA DE BOMBEROS.— "Chile Excelsior".— Cito a la Compañía a reunión ordinaria para mañana jueves a las 15.30 horas. Tabla: elección de oficiales de Compañía; miembros del consejo de disciplina y cirujanos, para el año 1956 (artículo 86).— El secretario. (30) 8-12 K.

13a. COMPAÑIA DE BOMBEROS "Providencia".— Cito a la Compañía a sesión, para el jueves 8 del presente, a las 15 horas: Elección de oficiales generales, oficiales de Compañía, cirujanos y consejeros de Disciplina, para 1956 y otros asuntos a que haya lugar. Punto de reunión: el Cuartel.— El secretario. (30) 8-12 K.

COMPAÑIA DE BOMBEROS DE SAN Miguel.— "Lealtad y Disciplina". — De orden del señor director, cito a la Compañía a reunión para mañana jueves, a las 10.30 horas. Tabla: elecciones generales; asuntos varios.— El secretario. (30) 8-12 K.

CUERPO DE BOMBEROS DE QUINta Normal.— Cito al Cuerpo para mañana jueves, a las 11 horas, a elección de oficiales generales para el período 1956.— Secretario general. (30) 8-12 K

BOMBEROS DE QUINTA NORMAL.— Primera Compañía.— Cito a reunión de Compañía para mañana jueves, a las 11.30 horas. Tabla: elección de oficiales de Compañía para el año 1956.— E. secretario. (30) 8-12 K.

CUERPO DE BOMBEROS DE ÑUñoa.— Segunda Compañía.— "La Vida por la Humanidad".— Cito a la Compañía a sesión solemne con motivo de celebrarse el vigésimosegundo aniversario, para mañana jueves, a las 19 horas. Tabla: memoria anual y repartición de premios. Tenida: uniforme de gala.— El secretario. (30) 8-12 K.

CUERPO DE BOMBEROS DE ÑUñoa.— Cuarta Compañía.— "Centinelas del Fuego y de la Patria".— Cito a la Compañía a ejercicio para el miércoles 14 del presente, a las 22 horas. Uniforme de trabajo. Punto de reunión, el cuartel.— El ayudante. (30) 14-12 K.

33) COLEGIOS, INSTRUCCION

DIPLOMADOS en Instituto Comercial "Alfredo Torrealba". Puente 654-D, lado gran depósito Yarur, son bien recibidos diferentes actividades del país. Estudie, supérese y triunfará. Sistema propio enseñanza individual en todos los cursos, cuyos resultados son ampliamente conocidos. Salas independientes para señoritas. (33) 28-12 P.

CAMISAS, cursos rápidos, vendemos moldes. Rosas 1505 (33) H|O C

CURSOS rápidos dactilografía, 15 días, un mes. Redacción, taquigrafía, castellano. Puente 576, cuarto piso. (33) 9-12 P.

MODAS, corte y confección. Cursos rápidos. Profesora especialista. Alumnas confeccionan trajes primer mes. Clases diurnas, nocturnas. Diplomas válidos Academia Nacional Corte y Confección. Rosas 1353 (33) H|O C.

GRACIA individualización enseñanza usted puede suspender clases durante verano. Aproveche resto presente año. Matrícula diariamente. Instituto Comercial "Alfredo Torrealba". Puente 654-D. lado gran depósito Yarur (33) 28-12 P

ESCRITURA máquina, taquigrafía, contabilidad, aritmética, redacción, secretarias comerciales, taquígrafas, dactilógrafas. Cursos completos comercio, oficinistas. Instituto Contabilidad, fundado 1922. Santo Domingo 1030. (33) 22-12 P.

36) CONSEJOS UTILES

CECILIA, consejos psicológicos. Naipe inglés, $ 200. Toda hora. López 858 Independencia. (36) 12-12 P

CARTOMANCIA, método especial. Consulta, $ 200. Los Tres Antonios 290, Ñuñoa. (36) 22-12 P.

37) CONSTRUCCION.

ZINC nuevo, Huachipato, 2, 2.50 y 3 metros. Consulte precios, son los más bajos. Arturo Prat 1754. (37) H|O. C.

TECHO fierro, 0.50x1.45, $ 140; 0.40 por 1.45, $ 120. Arturo Prat 1754. (37) H/O C

CANALES, bajadas, caballetes y canaletas, fierro grueso Huachipato. Arturo Prat 1754. (37) H|O. C.

GRAN bodega de materiales de construcción. Zinc, galerías, puertas, tablas cielo, piso. Roble 2x2, 2x3, 2x4, 4x4 y diversas medidas. Cañerías. Tejas españolas. Alamo 1x2 y otros materiales, realizamos. Lira 715, teléfono 35354. (37) 31-12 P.

DEMOLICION, zinc inglés, pino oregón, catres tipo colegial, piso, cielo, puertas, ventanas, galerías, cañerías roble, álamo, viguetas, álamos costaneras 2x2 y toda clase materiales. Sábado, mañana y tarde. Gran Avenida 6060, al fondo. (37) 22-12 P.

PUERTAS y ventanas, surtido completo en standard; hacemos persianas de medida. Fábrica Record, San Diego 743. (37) 1.o-1-56 C.

CIERROS de sitios marca "Bull-Dog", de cemento armado, sistema prefabricado; solidez, excelente presentación, colocación rápida, cualquiera cantidad. Independencia 4599, casilla 9331, fono 69042. (37) H/O C.

38) COSAS PERDIDAS

5.000 GRATIFICACION a la persona que devuelva billetera extraviada a mediodía, sector Santa Rosa, 10 de Julio, que contiene únicamente documentos de valor para su dueño. Abraham Infeld, Santa Rosa 690, o Diez de Julio 682, fonos 36179, 398237. (38) 8-12 C.

42) DOCUMENTOS EXTRAVIADOS

HABIENDOSE extraviado título N.o 878, por tres acciones, serie B, de la Cooperativa EE. PP., de propiedad de don Hipólito Oreste Ovando Díaz, quedan nulas por haberse dado el aviso correspondiente. (42) 8-12 C.

DICK TRACY — Por Chester Gould

TARZAN — 4426 ARDID Por Edgard Rice Burroughs

RAMONA Por Lino Palacio

AGENDA

SANTOS DE HOY — MAÑANA
INMACULADA CONCEPCION — LEOCADIA Y PRIMITIVO

EL TIEMPO

(Redactado a las 20 horas del día 7 de diciembre de 1955)

Buenas condiciones atmosféricas, con bastante nubosidad en la zona norte y cielos despejados en el centro, se observó en la mayor parte del territorio. En la región austral se registraron precipitaciones ligeras.

APRECIACION GENERAL

Habrá tiempo favorable, con abundante nubosidad, nieblas o lloviznas de carácter matinal, en las zonas norte, central y sur, especialmente en la primera. Para la región de los canales se espera un nuevo período de mal tiempo.

ARICA A COQUIMBO: Bueno. Neblinas o lloviznas matinales. Vientos del oeste y suroeste.

ACONCAGUA A MAULE: Bueno. Nubosidades o neblinas en la costa. Vientos del suroeste.

CORDILLERA CENTRAL: Bueno, algo nuboso.

ÑUBLE A CHILOE: Bueno, con nublados y bancos de niebla en el norte de la zona. Variable en la parte sur. Vientos variables.

GUAFO A EVANGELISTAS: Mal tiempo. Lluvias y chubascos. Vientos fuertes del norte y noroeste.

PUNTA ARENAS: Variable.

TERRITORIO ANTARTICO: Nuboso y variable.

GUIA DE URGENCIA

ASISTENCIA PUBLICA.— Central, San Francisco 85, fono 69191; Posta 2 (Maule-Chiloé), 50061; Posta 3 (Compañía-Chacabuco), 91011; Posta 4 (Irarrázaval - Villaseca), 43360; Posta Providencia (Manuel Montt 303), 45671; Posta San Miguel (Gran Avenida 3204), 51454; Posta Cisterna (Esperanto 0115), fono 23, La Cisterna.

CARABINEROS. — Prefectura General, 60151; Radiopatrullas, 62261.

BOMBEROS. — Santiago, 61171; La Cisterna, 166; Ñuñoa, 46207; Quinta Normal, 90114; San Miguel, 53020.

INFORMACIONES DE SANTIAGO

Temperatura del aire (día 7).— Máxima: 31 grados C, a las 15 horas 30 minutos.— Mínima: 13,5 grados C, a las 6 horas.

Humedad relativa del aire (día 7).— Máxima: 89 por ciento, a las 6 horas.— Mínima: 23 por ciento, a las 14 horas 30 minutos.

SOL (día 8).— Salida a las 5 horas 25 minutos.— Puesta a las 19 horas 44 minutos.

LUNA (día 8).— Salida a la 1 hora 39 minutos.— Puesta a las 15 horas 48 minutos del día 9.

FASE: Luna nueva el día 14.

TIEMPO PARA SANTIAGO

Bueno, algo nuboso.

TURNO DE FARMACIAS

De 5 a 10 de diciembre

Oehrens, Independencia 3129; Popular, Fermín Vivaceta 1611; Araya Escón, Avenida Santa María 223; Fuenzalida, Independencia 748; Alemana, El Salto 2254; Oriental, Bellavista 0410; Modelo, San Pablo 1596; Yungay, San Pablo 3296; Barquín, Huérfanos 2064; Lo Franco, Carrascal 4598; Sanax, Mapocho 4181; Santa Teresa, Benedicto XV 230; La Rosa, Matucana 17-B; Carrera, Concón 198; Club Hípico, Blanco Encalada 2108; Royal, Franklin 1444; Brand, Portal Bulnes 445; Suiza, San Diego 801; Arriarán, San Francisco 1204; Arauco, Arauco 1077; Baquedano, Vicuña Mackenna 2; Santa Fe, Carmen 1395; Sagües, Gran Avenida 2599; Bernaco, Gran Avenida 9916; Nolly, Providencia 1312; Andina (sucursal), H. de Magallanes 822; Málaga, Vitacura 3328; Cristi, Avenida Bilbao 2010; San Carlos, Avenida Bilbao 3885; San Luis, Avenida Holanda 3342; Ercilla, Irarrázaval 821; Macul, J. P. Alessandri 2053; Padig, Villagra 25; La Florida (permanente), Vicuña Mackenna 7193; Urgencia (permanente), San Francisco 75; Meléndez (permanente), Buzeta 470.

NOTA.— De acuerdo con el artículo 61 del Reglamento de Farmacias, el turno nocturno es solamente para el despacho de recetas y el expendio de medicamentos de urgencia, y será atendido después de las 21 horas por la rejilla correspondiente.

CEMENTERIO GENERAL

Se advierte al público interesado que nichos situados en los Pabellones y Galerías que más abajo se indican y que a la fecha están vencidos, y que no fueren renovados dentro de los 10 días siguientes al primero de esta publicación, serán desocupados y sepultados en fosa común sin mayor responsabilidad para el establecimiento, de acuerdo con lo dispuesto en el artículo 16 del reglamento general de Cementerios (decreto 421 del 14 de abril de 1932.)

GALERIA 3, ADULTO.— 2693, Humberto Cervante N.

GALERIA 4, ADULTO.— 3092, Zacarías Marambio S.; 3120 María Cordovéz Becerra; 3881, José Quezada.

GALERIA 10, ADULTO.— 25, Genara Aravena A.; 139, Mercuriano Orellana; 327, Jovita Concha; 343, Sara Portales Velásquez; 440, María M. Clavijo; 519, Matilde Vega; 685, Luis Paz Celis; 717, Eliana Vergara; 749, María del Carmen Vera; 770, Clara Luna; 771, Delfina Alarcón S.; 777, Flor Fierro R.; 821, Elisa Ortiz; 829, Juana Barry B.; 830, Adriana Ocarana N.; 836, Guelda Morán Rivas.

PABELLON 2, ADULTO.— 226, Clorinda Vera Silva.

PABELLON 5, ADULTO.— 1596, Marcos Arredondo; 1656, Natalia Durán.

PABELLON 18, ADULTO.— 9, Froilán Henríquez M.; 341, Oscar Leiva Vargas; 345, Sergia Alonso Covarrubia; 353, Emelinda Galcke Ríos; 373, Lastenia González M.; 383, Zulema del T. Jorquera; 392, Luis A. Reyes Moya; 401, Elvira Villanueva Ibarra; 409, Segundo Villavicencio; 464, Ofelia Baeza Baeza; 619, Zócimo Gómez; 640, Blanca Morales.

PABELLON RECOLETA.— 149, Inocente Bottesalle G.; 257, Esteban Rivadeneira.

NOTA.— En conformidad al Decreto Ley número 421, del 14 de abril de 1932 esta publicación se hace durante 10 días hábiles de cada mes (2 al 11 de diciembre) y en un solo diario.

EL ADMINISTRADOR

SANTIAGO, 1.o de diciembre de 1955.

42) DOCUMENTOS EXTRAVIADOS

HABIENDOSE perdido libreta ahorro, vista, N.o 54093, a nombre Juana Lara, queda nula por haberse dado el correspondiente aviso. (42) 8-12 P.

HABIENDOSE extraviado los siguientes cheques del Banco del Estado, oficina central, números 1990912 al 925, quedan nulos por haberse dado el aviso correspondiente. (42) 8-12 P.

HABIENDOSE extraviado cheque número 0608114, del Banco del Estado, Sucursal Avenida Matta, queda nulo, por haberse dado el aviso correspondiente. (42) 9-12 C.

HABIENDOSE extraviado los siguientes títulos de acciones del Banco de Crédito e Inversiones, N.os 5,459, por 30 acciones; 1,566, por 15 acciones; 3,411, por 9 acciones, y 4,201, por 6 acciones, de propiedad de don Manuel Jaramillo Gaete; 5,460, por 30 acciones; 1,567, por 15 acciones; 3,410, por 9 acciones, y 4,202, por 6 acciones, de propiedad de doña María Jaramillo Gaete, y 5,461, por 30 acciones; 1,568, por 15 acciones; 3,412, por 9 acciones, y 4,203, por 6 acciones, de propiedad de doña Patricia Jaramillo Gaete, quedan nulos, por haberse dado el aviso correspondiente. (42) 9-12 C.

51) IMPRENTA. GRABADOS

REVISTAS, libros, folletos, impresiones en colores, fotograbado. Talleres Gráficos LA NACION. Agustinas 1269, teléfono 82222.

55) JUDICIALES, LEGALES

TERCER JUZGADO CIVIL.— EN AUtos N.o 1234-54, nulidad matrimonio Charme C., Antonio, con Chaparro León, Juana, declarose nulo, por sentencia de 18 noviembre último, matrimonio celebrado el 30 octubre 1941, ante Oficial Civil Primera Circunscripción Recoleta-Santiago, inscripción 1195, Reg. 4, año 1941, entre ocurrente, don Antonio Charme Ciudad y doña Juana Rosa Chaparro León, motivado no tener residencia anterioridad tres meses su celebración contrayentes, dentro jurisdicción Oficial Civil lo celebró, y atendido mérito prueba testimonial rendida y lo dispuesto artículos 9 y 31, Ley Matrimonio Civil, 10 enero 1884; 35, ley 4,808, 1930, y artículos 160, 170, 384, N.o 2 y 753, del Código de Procedimiento Civil.— Rafael Garbarini Vallino.— Eduardo Fernández Z., secretario.— En consecuencia, incurrido apercibimiento demandada, notificar avisos resoluciones dictadas, notifica sentencia aludida para todos los efectos legales procedieren.— Eduardo Fernández, secretario. (55) 9-12 P.

QUIEBRA GUSTAVO QUEZADA Contreras.— Segundo Juzgado Civil de Mayor Cuantía. Por resolución de 26 de noviembre de 1955, túvose ampliada nómina créditos reconocidos esta quiebra con el del Banco del Estado por $ 209.456, preferente.— El secretario. (55) 6, 7, 9-12 C.

55) JUDICIALES Y LEGALES

SEGUNDO JUZGADO CIVIL CONcedió a Gustavo Enrique Espinoza Gaete, posesión efectiva herencia intestada quedada fallecimiento su padre, don Gustavo Espinoza Rencoret, sin perjuicio derechos cónyuge sobreviviente, doña Hilda Gaere Cortés. Inventario solemne practicaré, mi oficina el 12 actual, 15 horas.— Secretaria. (55) 6, 7, 9-12 P.

SOLICITA UNA MERCED DE AGUA para su fábrica de bebidas gaseosas en comuna de Renca.— Juan Larraín M., domiciliado en calle Domingo Santa María 280, por Establecimientos Nobis S. A. I., viene en solicitar una merced de agua para su fábrica de bebidas gaseosas, ubicada en la comuna de Renca, calle Domingo Santa María 280. El agua provienen de un pozo que atraviesa la capa subterránea, situado en el sitio de su propiedad, cuya ubicación exacta consta en el plano adjunto (letra C). La cantidad de agua que solicita es de 40 litros por segundo y se destinará en la fabricación de bebidas gaseosas. Se acompaña a la presente solicitud los siguientes documentos: a) Escritura pública que acredita mi personería. b) Escritura de constitución de la sociedad y estatutos de la misma. c) Un croquis de la situación. d) Características de los trabajos a efectuar. e) Comprobante de ingreso en la Tesorería Comunal de Renca por la suma de veinte pesos (20 pesos). f) Copia autorizada de la inscripción del dominio del Registro de Propiedades del Conservador de Bienes Raíces de Santiago. Ruego a US. ordenar la publicación de esta solicitud por mi cuenta y por tres veces consecutivas en un periódico de la cabecera del departamento, en uno de la cabecera de la provincia y uno de Santiago, y elevar estos antecedentes al Ministerio de Obras Públicas y Vías de Comunicación, pasado treinta días después de la última publicación en caso de no haber oposiciones, y si las hubiere ponerlas en mi conocimiento para poderlas contestar. Ruego, además, darme por secretaría un recibo en que se exprese el día y hora de la entrega de esta solicitud y de los documentos que se acompañan. — Dios güe. a US.— Santiago, noviembre 7 de 1955.— Al señor Intendente de la provincia de Santiago. — Presente.— Intendencia de Santiago.— Chile.— Santiago, 1.o de diciembre de 1955.— N.o 5,366.— Publíquese por tres veces, dentro del plazo de 60 días, contados desde el ingreso de la solicitud, en dos diarios de la comuna de Santiago, que sean matutinos de formato grande, de aparición regular y de suficiente circulación.— Anótese. — Gustavo Luco, Intendente de Santiago.— Carlos Laso Correa, secretario asesor y abogado. (55) 8-12 C.

NUEVO DIRECTORIO.— ANTE EL Inspector del Trabajo, señor José Miranda Ojeda, se efectuó el domingo último la elección del nuevo directorio del Sindicato Profesional de Operarios de Bodegas de Vinos, quedando constituído en la siguiente forma: presidente, Orlando Pavez Guzmán; secretario, José Leyton Godoy; tesorero, José Muñoz Galdámez; director, Oscar Chacón Guzmán. El quinto director quedó en empate entre los señores Luis Alberto Zapata y Abel Molina, para lo cual se efectuará una elección complementaria, cuya fecha se indicará oportunamente. Se hacen estas publicaciones en conformidad al Código del Trabajo. (55) 8-12 P.

CONSTITUCION DE SINDICATO.— En Puente Alto, a 4 de diciembre de 1955, ante el Inspector del Trabajo señor Miguel Castillo Koporcic, se constituyó el Sindicato Profesional de Dueños de Camiones de Puente Alto. Hecha la votación, la mesa directiva quedó constituida de la siguiente manera: presidente, Manuel Fuentes Naranjo; secretario, Sixto Saavedra Bruna; tesorero, Juan Cáceres Aspé; directores, Emilio Berkhoff Montecinos y Carlos Opazo López. Se hace la presente publicación en cumplimiento al artículo 378, del Código del Trabajo. — El directorio. (55) 8-12 P.

POR RESOLUCION DEL QUINTO JUZgado Civil, ha sido concedida la posesión efectiva de Elisa Raggi Cincuanta, a doña Saffo Fazzini Raggi. (55) 11-12 P.

SINDICATO PROFESIONAL DE PEluqueros y R. S. de Puente Alto.— En reunión efectuada el 1.o del presente, ante la presencia del Inspector del Trabajo señor Miguel Castillo Koporcic, se eligió la directiva para el período 1955/1956, la que quedó compuesta de la siguiente manera: presidente, Carlos Elgueta Ayala; secretario, Adolfo León Vargas; tesorero, Roberto Ramírez Rojas; directores, José Ricardo Albornoz Rojas y Francisco Gajardo Jara. Se hace la presente publicación conforme al artículo 378 del Código del Trabajo.— El secretario. (55) 10-12 P.

POR RESOLUCION JUZGADO CIVIL San Miguel, de siete de diciembre, presente, concediose con beneficio inventario posesión efectiva herencia intestada don Tomás José Freire Malvacía, a hijos legítimos, don Rafael Genaro, don Tomás Fernando, doña María Arsomina, doña Zenaida de las Mercedes Freire Montero, sin perjuicio derechos cónyuge sobreviviente, Arsomina Montero Soto-Aguilar. Practicaré inventario solemne el 14 diciembre, 16 horas, en Secretaría Juzgado. Bandera 385.— Secretario. (55) 9, 10 y 12-12 P.

55) JUDICIALES. LEGALES

PRIMER JUZGADO CIVIL CONCEDIO posesión efectiva herencia intestada de Luis Juan Breitler Matta-Benítez, a hijos: Holanda y Luis Alberto Breitler Sanguinetti, sin perjuicio derechos cónyuge sobreviviente, Cristina Sanguinetti. (55) 9, 10 y 12-12 P

QUINTO JUZGADO CIVIL MAYOR Cuantía fijó 13 actual, 10 horas, audiencia parientes menores, Héctor Manuel y Orlando Segundo Alarcón Cañón y Defensor Público, fin deliberar nombramiento guardador.— Secretario. (55) 9, 10 y 12-12 P.

PRIMER JUZGADO CIVIL, RESOLUción veintidós noviembre presente año, concedió posesión efectiva herencia intestada Víctor Manuel Zañartu Fierro a Amelia Zañartu Bernales.— El secretario. (55) 9, 10 y 12-12 P.

QUIEBRA ZATT A., JORGE.— NOTIficación.— Cuarto Juzgado Civil.— En estos autos se presenta Krueger y Cía. Ltda, sociedad que solicitó la quiebra de don Jorge Zatt Alvarado, y manifiesta que su crédito se encuentra pagado en intereses y costas, y pide el sobreseimiento definitivo en esta causa. En consecuencia, notifico a terceros que hagan valer derechos en esta quiebra.— Fco. Pérez A., secretario. (55) 9, 10 y 12-12 P.

55) JUDICIALES, LEGALES

MERCED DE AGUA.— ANTE INtendencia ha presentadose siguiente solicitud: Candelario Araneda Zambrano, agricultor, domiciliado en Reumén, de este departamento, a US., digo: Primero: para dotar alumbrado eléctrico casa habitación mi fundo "Monte Verde", ubicado en Ellicura, de este departamento, deseo aprovechar aguas arroyo este nombre, extrayéndose 250 litros segundo, aprovechándose para alumbrado eléctrico desde cauce natural haciendo un pequeño desvío dentro mi fundo y obra captación en corriente natural. No se establecerán servidumbres ni existen obras aprovechamiento aguas arriba ni abajo, punto aprovechamiento, cuyo caudal mínimo es 500 litros segundo. Merced será uso permanente desarrollándose energía 5 HP., y haciéndose restitución 15 metros hacia abajo punto aprovechamiento. Todas obras ejecútanse dentro mi propiedad. Solicítase publicación extracto. Firma a ruego peticionario Candelario Araneda, Héctor Ríos Carvallo.— Providencia. — Valdivia, 9 noviembre 1955.— N.o 528 L.— Publíquese tres veces dentro plazo 60 días contados fecha ingreso en diario "Correo Valdivia" y uno Santiago.— Anótese. — Alejandro Acuña, Intendente.— Mario Adriazola, secretario. (55) 8-12 C.

64) MAQUINARIAS y MOTORES

MOTORES eléctricos, compra, venta, bobinado y reparaciones. Dueño industrias eléctricas. P. García, Irarrázaval 327. (64) H|O O.

73) MUSICA, PIANOS

PIANO alemán, clavijero bronce, flamante, líquido barato. Verlo y tratar. Compañía 1366. (73) 8-12 C.

76) NEGOCIOS VENDEN

SE VENDE negocio chico con patentes de almacén, verdura y frutas. Tiene bodega y habitación. Vicuña Mackenna N.o 6120, paradero N.o 10. (76) 11-12 P.

VENDO restaurante. Unico del barrio. Facilidades. San Pablo 3821. (76) 9-12 P.

78) OCUPACIONES BUSCAN

e)—Servicios para familias y negocios

COBRADOR, se ofrece persona honorable, competente, para cobranzas solamente firma importante. Dirigirse carta: Rogelio Ugarte 1175. (78-e) 13-12 P.

79) OCUPACIONES OFRECEN

a) Artes y oficios diversos

SE NECESITA empleada que sepa cocinar. Buen sueldo. Tratar, Avenida Hipódromo Chile 1687. (79-a) 10-12 P.

CARPINTERO mueblista, necesito. Lira 604. (79-a) 8-12 P.

e)—Servicios para familias y negocios

EMPLEADA para una persona, todo servicio, sepa cocinar, necesítase. Tratar de 11 a 13 y de 17 a 20 horas. San Antonio 540, departamento 310. Teléfonos 30830 y 32852. (79-e) 8-12 P.

PERSIANAS CALVANESE
Persianas venecianas todos los tipos.— Arreglos en general. Despacho a provincia. Precios módicos. 30 años de prestigio.
AVENIDA MATTA 1138
TELEFONO 50147

(82) PERSONAS BUSCADAS

NECESITO saber de la señorita Rosa Quilaqueo, de Nueva Imperial, por encontrarse su mamá en Santiago. Dirigirse a Vicuña Mackenna 371, departamento 41. (82) 8-12 P.

ALFONSO Norero Bórquez. Gratificaré quien me informe domicilio. Agustinas 972, oficina 1009, fono 64841. (82) 17-12 P.

89) PROPIEDADES VENDEN

a)—Casas y chalets

2.450.000, BUNGALOW aislado, dos dormitorios, living-comedor, chimenea, buena pieza costura, baño, cocina completos muebles, azulejos, antejardín, patio grande, entrada autos. Recibirá auto o camión, parte pago. Calle Santa Rita, Tobalaba. Tratar: Rogelio Ugarte 1175, de 13 a 15 horas, su dueño. (89-a) 13-12 P.

700.000, CONTADO, saldo facilidades, Avenida Ecuador, casas altos, bajos, con local comercial casi frente Estación Central. Bandera 184, oficina 7. (89-a) 8-12 P.

g)—Quintas y sitios.

SITIOS en Cartagena, vende su dueño, con facilidades. Avda. Matta 1196, fono 51913. (89-g) 8-12 P.

92) RADIOS FONOGRAFOS

RADIOS, máquinas Alfa, discos, facilidades de pago. Ordina, Alameda 2981. (92) H/O C.

RADIOTECNICO, repara y transforma su receptor, trabajos garantidos. Avda. Inglaterra 1480, casa particular. (92) 13-12 P.

93) RELOJES

RELOJES, cualquier estado, compro. Oro, joyas, boletos empeño. Huérfanos 1241 (93) H/O C.

OCASION, vendo $ 80.000, radio tocadiscos tres velocidades; diván-cama, mesa mármol y varios. Santa Rosa 345, casa 3. (93) 8-12 C.

94) REMATES

TERCER JUZGADO CIVIL.— Remate. Audiencia veintitrés del presente, once horas, se rematará propiedad calle Avenida Duque de Kent, sitio D, inscrito bajo N.o 4012-1 C. Bienes Raíces Santiago, embargada en autos Ejecutivos Gatica, María con Gianoni Riveros, Enrique. Mínimum será $ 465.000. Boleta 10 por ciento mínimum, subastador se hará cargo hipoteca y reconoce deuda Caja Empleados Particulares existente. Demás bases y antecedentes en Secretaría. (94) 9-12 P.

TERCER JUZGADO CIVIL.— Audiencia 24 de diciembre de 1955, diez horas, rematarase departamentos 512 y 516, calle Unión Central 1010. Mínimum: $ 350.000, cada departamento, que corresponde avalúo fiscal. Precio remate, contado. Boleta 10 o|o mínimum. Bases y antecedentes "Banco del Estado con Riesco.— Secretario. (94) 9-12 P.

TERCER JUZGADO CIVIL.— Remate. Audiencia treinta presente, once horas, se rematará propiedad calle Maruri N.o 1833. Rol N.o 22528, Pobl. Vivaceta, embargada en autos Ejecutivos Marincovic Maldonado, Donato con Reyes Vergara, Abelardo. Mínimum será 2|3 avalúo, o sea, $ 260.000. Boleta 10 o|o mínimum. Demás bases y antecedentes en Secretaría.— El secretario. (94) 9-12 P.

REMATE JUDICIAL.— OSVALDO Aguirre U., martillero, rematará 10 diciembre, 10.30 horas, Catedral 1278, radio Philips sobremesa, embargada juicio Cubillos con Mercado, seguido ante Segundo Juzgado Menor Cuantía. (94) 9-11 C.

REMATE.— EN AUTOS 26466, "JARA con Maldonado", síguense Sexto Juzgado Trabajo Santiago, rematarense derechos corresponden doña Gertrudis Maldonado Torres en predio con frente calle Pedro Donoso, comuna Conchalí, inscrito fojas 8374, N.o 10811, del Registro de Propiedades de 1951. Mínimum, $ 11.616. Pago contado. Gastos, cuenta comprador. Boleta garantía por $ 2.322. Remate se efectuará este Juzgado, 20 corriente, a 11 horas.— El secretario. (94) 10-12 P.

95) RESIDENCIALES

PIEZAS pensión. Recibo pasajeros. Huérfanos 1393. (95) 24-8-56 P.

97) SASTRERIA

CASIMIRES desde $ 1.150 el metro. Depósito directo de fábricas. Casa Salazar, Avenida Bernardo O'Higgins 2783, esquina Libertad. (97) H/O C.

SASTRERIA Salazar, caballeros, niños, extenso surtido, corte elegante. Precios incompetibles. Avenida Bernardo O'Higgins 2783, esquina Libertad. (97) H/O C.

Agencia de "La Nación"
ROBERTO CARRASCO ORTEGA
Arturo Prat 1561

DIRECCION DE PAVIMENTACION URBANA
CHILE

PROPUESTAS PUBLICAS
COMUNA DE GORBEA

Se solicitan propuestas públicas para la ejecución de los siguientes trabajos de pavimentación de calzadas de hormigón de cemento vibrado y obras complementarias, en la calle MANUEL RODRIGUEZ, de la comuna de GORBEA, con un presupuesto oficial de $ 3.064.819.46:

a) 1.703 metros cuadrados de calzadas de hormigón de cemento vibrado de 0,15 m. de espesor.

b) 418 metros lineales de suministro y colocación de soleras rectas de hormigón de cemento vibrado.

Las propuestas se abrirán el lunes 12 de diciembre de 1955, a las 16 horas, en la Alcaldía de Gorbea, y para optar a ellas se requiere estar inscrito en el Registro de Contratistas de la Dirección de Pavimentación Urbana, en PRIMERA o SEGUNDA CATEGORIA.

Consultar bases y antecedentes, en la Oficina de Partes de la Dirección de Pavimentación Urbana, calle Moneda N.o 723, Santiago, o en la Oficina Zonal de Temuco.

EL DIRECTOR

ARMADA DE CHILE
II ZONA NAVAL (TALCAHUANO)

PROPUESTA PUBLICA N.o 282

Se solicitan propuestas públicas para la enajenación de 3 calderas Babcock-Wilcock con sus accesorios correspondientes, una compresora de aire Ingerson Seargeant con sus accesorios, winches, máquinas a vapor, motores eléctricos, grupo motor generador, autoclave, bomba vertical y 40 toneladas aproximadas de corazas de más de 8", declarados excluídos "Retirados del Servicio".

Las ofertas se harán por el total de estos elementos y con un mínimum de $ 8.760.000.00.

Bases y demás pormenores pueden solicitarse en la Comisaría de la II Zona Naval (Talcahuano) y consultarse en la Comandancia del Arsenal Naval Talcahuano.

La apertura se efectuará ante los interesados que concurran, en la Sala de Despacho de la Comandancia en Jefe de la II Zona Naval (Talcahuano) el día LUNES 12 de diciembre de 1955, a las 16 horas.

EL COMANDANTE EN JEFE

AMELIA BENCE ESTRENARA UN DRAMA DE AUTOR ARGENTINO

Una obra digna de elogio es la que estrenará el martes Amelia Bence y su Compañía en el Teatro Satch. Pertenece este drama "Pesadilla" al poeta y libretista José María Fernández Unsain, autor que ha estrenado "La muerte se está poniendo vieja", "Tres actos para morirse", "Uno más uno, tres" y "Acuéstate amor mío".

También ha escrito doce argumentos cinematográficos, entre estos los de "Una viuda casi alegre", "El camino del gaucho", interpretada por Gene Tierney y "Del otro lado del puente", "Pesadilla"", es un drama de acento descarnado, que escribiera Fernández Unsain especialmente para Amelia Bence.

GUIA DEL ESPECTADOR

PROGRAMA PARA NIÑOS

APOLO. — Matinée: La legión audaz, Oro oculto, Cómicas.

DANTE. — Matinal a las 11 horas: Dibujos en colores, Cómicas, Deportivos, Discriptivas.

Matinée a las 15 horas: Sabú, el príncipe ladrón, Eran cinco hermanos, Noticiarios.

LAS LILAS. — Matinal a las 11 horas: Gran festival Metro, Dibujos en colores, Cómicas, Deportivas, Discriptivas.

Matinée a las 15.45 horas: Sinfonía del corazón, Noticiario Metro.

ALCAZAR. — Matinée a las 14 horas: La suerte se divierte, Lo que la carne hereda.

EGAÑA. — Matinée a las 14.30 horas: Crimen del Caribe, El pecado de Cluny Brown.

EL GOLF. — Matinée a las 15 horas: El viaje de la reina, Cortos seleccionados.

ORIENTE. — Matinée a las 14.30 horas: La espada de los mosqueteros, Arriba el telón, Pandilleros chasqueados.

PEDRO DE VALDIVIA. — Matinée a las 14.30 horas: El llanto en el pantano, El diablillo y la reina.

REGINA. — Matinée a las 14 horas: La reina de los mares, Matrimonios en venta.

MUNICIPAL (Peñaflor) — Matinées del odio, Puños de hierro,

TEATROS

ANTONIO VARAS. — V.: Noche de Reyes.

COUSIÑO. — V. y N.: Compañía de Revistas Picaresque.

DIEZ DE JULIO. — V. y N.: Compañía de Revistas Burlesque.

L'ATELIER. — V.: Grupo Teatral Ateneo en A la manera de...

MARU. — V. y N.: Compañía Américo Vargas: Papá no tiene vergüenza.

OPERA. — A las 19, 22 y 23.15 horas: Compañía de Revistas Bim, Bam Bum.

PETIT REX. — V. y N.: A media luz los tres.

SATCH. — V. y N.: La dama de trébol.

PACIFICO. — V. y N.: Compañía de Esteban Serrador en la obra La cocina de los ángeles.

SAN ANTONIO. — V. y N.: Cía. de Alba Regina: Aquí hace falta una hija.

CINES

ALAMEDA. — R.: Más allá del valor, Enredo siniestro y Noticiarios.

ALCAZAR. — V. y N.: Mambo.

ALMAGRO. — R.: Pueblo de promisión, Candilejas y Agregados.

ALHAMBRA. — R.: Un milagro de amor, El circo fantasma, La perversa ingenua.

APOLO. — R.: Tarzán y la cazadora, El santo se juega la vida, Forja de titanes.

AUDITORIUM. — R.: Que el cielo la juzgue.

ANDES. — R.: Madona de las siete lunas, Cuidado con el amor, El santo se juega la vida y Agregados.

AMERICA. — R.: Cuidado con el amor, El ruiseñor de los barrios, Cuerpo sin alma.

ASTOR. — M., V. y N.: El mundo de la mujer y Noticiarios.

AVENIDA MATTA. — R.: Cuerpo sin alma, Virginidad, Fusilado al amanecer.

BANDERA. — M., V. y N.: Héroe por accidente.

BALMACEDA. — R.: Sangre al oeste, Candilejas y Agregados.

BAQUEDANO (Pantalla panorámica). — R.: El hacha sangrienta, Sangari y Noticiarios.

BLANCO ENCALADA. — R.: Fiesta brava, Padre nuestro, Fusilado al amanecer.

BRASIL. — R.: Fácil de amar, Desayuno en la cama.

BOLIVAR. — R.: Fiesta brava, La voz que escucharán e Invitación.

CAPITOL. — R.: El gran rebelde, Experimento peligroso, Secretos de Miami.

CARRERA (Pantalla panorámica). — R.: No te ofendas Beatriz, Caballero a la medida y Sinopsis.

CAUPOLICAN. — M., V. y N.: Rose Marie, Dibujos y Noticiarios.

CENTRAL. — M., V. y N.: El retrato de Jennie.

CERVANTES. — R.: El gran juego.

CINELANDIA. — R.: Adorables criaturas, Noticiarios y Agregados.

CITY. — R.: Dedos macabros, Noticiarios y Agregados.

COLON (Pantalla panorámica). — R.: El monstruo de la laguna negra, El crimen de la semana, La mujer más bella del mundo y Noticiarios.

CONTINENTAL. — M., V. y N.: Sabú, el príncipe ladrón.

CLUB DE SEÑORAS. — R.: Testigo del crimen, Los cuatro desconocidos.

CHILE. — R.: El gran rebelde, Secretos de Miami, Experimento peligroso.

DANTE. — M., V. y N.: Sabú, el príncipe ladrón, Eran cinco hermanos y Noticiarios.

DELICIAS. — R.: El santo se juega la vida, Capitán Huracán, Río sangriento.

DIECIOCHO. — R.: La nave del destino, El ocaso de un amor y Noticiarios.

EGAÑA. — V. y N.: El castillo del ogro, Salvados por un pelo.

EL GOLF (Cinemascope). — V. y N.: Almas perdidas.

EL SALTO. — R.: La pecadora, Encuentro con la muerte, Rebelión redentora.

ESMERALDA. — R.: El monstruo de la laguna negra, El crimen de la semana, Látigo de plata.

FLORIDA. — R.: El gran Circo Chamorro.

GRAN AVENIDA. — R.: No te ofendas, Beatriz, Caballero a la medida.

HOLLYWOOD. — R.: Encuentro con la muerte, Ultima clase, Huellas en el infierno.

IDEAL CINEMA. — R.: El tesoro del cóndor de oro, Ivanhoe, Capitán Huracán.

IMPERIAL. — R.: Jonny Guitar, El tesoro del cóndor de oro, El capitán Huracán.

IRIS. — R.: Julio César, Jinetes de la Mongolia.

ITALIA. — R.: El ruiseñor de los barrios, La madona de las siete lunas, Cuerpo sin alma y Agregados.

LA FALMILLA (Pantalla panorámica). — R.: Los tres García, Prohibido robar.

LAS LILAS. — V. y N.: Sinfonía del corazón, Noticiarios y Sinopsis.

LIRA. — R.: Envidia de oro verde, Regreso a la isla del tesoro, Bestia magnífica.

LIBERTAD (Pantalla panorámica). — R.: Sangre al oeste, Candilejas y Noticiarios.

LO CASTILLO. — V. y N.: Los caprichos de Julieta.

LUX. — R.: La vida pasional de Verdi, El santo se juega la vida, Bienvenido reverendo y Noticiarios.

LO FRANCO. — R.: El gran rebelde, El santo se juega la vida, Fusilado al amanecer.

MAIPO. — R.: No te ofendas, Beatriz, Caballero a la medida.

MANUEL RODRIGUEZ. — R.: Caballero a la medida, No te ofendas, Beatriz.

MARCONI. — R.: Julio César, Jinetes de la Mongolia y Noticiarios.

METRO. — M., V. y N.: Sinfonía del corazón, Noticiarios y Agregados.

MIAMI. — R.: El americano, Sierra nevada.

MINERVA. — R.: Huellas en el infierno, Compañeros del dorado oeste, Paolo y Francesca y Noticiarios.

MIRAFLORES. — R.: Pimpinela triunfante, Lili, Noticiarios.

MISTRAL. — R.: Más allá del valor, Enredo siniestro y Noticiarios.

MONUMENTAL. — R.: El monstruo de la laguna negra, El crimen de la semana, Forja de titanes.

MODERNO. — R.: El Conde de Montecristo, El delator, Yo no soy la Mata Hari.

MUNICIPAL (Peñaflor). — R.: Apache, Noticiarios y Agregados.

NACIONAL. — R.: El monstruo de la laguna negra, El látigo de plata, El crimen de la semana y Agregados.

NACIONAL (Puente Alto). — R.: La princesa que quería vivir, El gran Circo Chamorro y Noticiarios.

NOEMANDIE. — R.: La aventura comienza mañana, Jonny Guitar.

NOVEDADES. — Paolo y Francesca, Furia de amor, El collar de la reina.

O'HIGGINS. — R.: Pueblo de promisión, Candilejas y Agregados.

ORIENTE (Pantalla panorámica). — V. y N.: Mambo.

PRAT (Pantalla panorámica). — R.: El crimen de la semana, Látigo de plata, El monstruo de la laguna negra.

PALACE OVALLE. — R.: Tromba, Yo no soy la Mata Hari, El último tren de Bombay.

PALERMO (Puente Alto). — R.: El valor de vivir, La hazaña de Malta y Noticiarios.

PLAZA. — M., V., S. y N.: Los caprichos de Julieta y Noticiarios.

PEDRO DE VALDIVIA. — V. y N.: El retrato de Jennie.

PRINCIPAL. — R.: Noticiarios Dibujos y Cómicas.

PRINCESA. — R.: El gran vals, Capitán Huracán, Pervertida y Agregados.

PORTUGAL (Pantalla panorámica). — R.: Mujer de fuego, El crimen de la semana, El monstruo de la laguna negra.

PROVIDENCIA. — R.: El gangster, Jonny Guitar, Lili, Las mil y una noches de Perón.

REAL. — M., V. y N.: Sabú, el príncipe ladrón, Noticiarios y Dibujos.

RECOLETA. — R.: La madona de las siete lunas, Secretos de Miami, Encuentro por acaso.

REGINA. — V. y N.: Mambo.

REPUBLICA. — R.: Huellas en el infierno, Compañeros del dorado oeste, Paolo y Francesca, Las mil y una noches de Perón.

REX. — M., V. y N.: La sirena del Caribe.

RITZ (Pantalla panorámica). — R.: El gran juego y Noticiario Metro.

RIALTO. — R.: Julio César, Jinetes de la Mongolia.

RIVIERA. — R.: Puccini, Saqueo de Roma.

ROXI. — R.: Los amores de Lucrecia Borgia y Noticiarios.

ROMA. — R.: El caballero de negro, Fuego sobre Africa.

SANTA LUCIA. — M., V. y N.: El gran Circo Chamorro.

SANTA ROSA. — R.: Gitana tenías que ser, Regreso a la isla del tesoro, Envidia de oro verde.

SANTIAGO. — R.: Canción de cuna.

SAN MIGUEL. — R.: Cuidado con el amor, Padre nuestro, El ruiseñor de los barrios.

SAN MARTIN. — R.: Adorables criaturas, Noticiarios y Agregados.

SAO PAULO. — R.: Rapsodia, Noticiarios y Agregados.

SELECTA. — R.: El gran rebelde, Muerte en asecho, Robinson Crusoe.

TOESCA. — R.: Los hombres ... qué sinvergüenzas.

VALENCIA. — R.: Cuidado con el amor, El gangster, Experimento peligroso.

VICTORIA. — R.: La que volvió por su amor.

VIENA. — R.: La ciudad de los malvados, El gran rebelde, Tarzán y la cazadora.

YORK. — R.: La casa 322, Noticiarios y Agregados.

SEGUNDA SEMANA DE "LA CASA 322"

Una nueva semana de exhibiciones inicia hoy en el York la película del sello Columbia, "La casa 322". "La casa 322", que tiene a Fred Mac Murray con Phil Carey y la nueva revelación estelar la bellísima Kim Novak, es un relato apasionante, de tema policial, que logra mantener el interés del espectador durante todo su desarrollo.

"Pájaros de cristal" estrena hoy el Bandera

El cine argentino se somete hoy en Chile a una prueba de fuego. La fecha marca el renacimiento de sus actividades en este país, bajo los afortunados auspicios de una nueva era, con el estreno de una gran película.

"Pájaros de cristal", la cinta elegida para esta iniciación, es una producción de jerarquía artística de indiscutible calidad. La prueba de ello es que la estrena un teatro de la importancia del Bandera, importada por una empresa de la seriedad de Grandes Películas, S. R. L.

Por su emotivo y novedoso argumento; por la excelente interpretación de Alba Arnova, Mecha Ortiz, Jorge Rivier y Gloria Guzmán, y por la belleza de sus bailets y de su música, "Pájaros de cristal" merece el unánime aplauso del público de Santiago.

GUSTO COMEDIA DEL SAN ANTONIO

Fué muy del agrado del numeroso público que anoche asistió al Teatro San Antonio, la comedia italiana de Dino Falconi, "Aquí hace falta una hija", que presenta la Cía. Alba Regina. Las diversas y alegres situaciones que componen la comedia fueron celebradas por el público, quien aplaudió a los intérpretes en sus acertadas intervenciones. Hoy va nuevamente esta comedia en funciones de tarde y noche.

Reaparece George Raft en un film del hampa

El popular actor George Raft acaba de obtener un nuevo éxito en la pantalla, apareciendo como el jefe de una organización criminal en la producción Metro Goldwyn Mayer "Pecado y Redención" que se exhibirá a partir del lunes en los Teatros Metro y Las Lilas.

El astro, que se elevó al pináculo de la fama en papeles de pandillero, se apartó temporalmente de éstos, para representar personajes adictos a la ley y el orden. Ahora vuelve al hampa con su magnífica actuación en "Pecado y Redención".

En esta producción, Robert Taylor encabeza el reparto en el papel de un policía sin escrúpulos. Aparte de Robert Taylor y George Raft, tienen también papeles de importancia en este film - Janet Leigh, Steve Forrest y Anne Francis.

EL NUEVO TRIUNFO DE SERRADOR. —

En las nuevas representaciones de la comedia de Albert Husson, "La cocina de los ángeles" realizadas ayer en el Teatro Pacífico por la Compañía Estebán Serrador, el público que llenaba la sala confirmó ampliamente con sus aplausos, el éxito alcanzado por esta pieza en su función "premiére". La originalidad del argumento, la inteligencia con que el autor va exponiendo el asunto, valiéndose de una intriga henchida de buen humor y expresada a través de un diálogo ágil y festivo, son los factores que dan a la comedia un singular encanto. Interpretada por un cuadro de artistas nacionales dirigidos con extraordinario acierto por Esteban Serrador, "La cocina de los ángeles" constituye uno de los más valiosos acontecimientos teatrales que registra la vida santiaguina de los últimos meses. La fotografía, captada por uno de nuestros reporteros gráficos la noche del estreno, muestra una escena de la pieza que nos ocupa, en la que aparecen Teodoro Lowey, Esteban Serrador y la bellísima dama joven Carla Cristi, a quien se considera, en círculos de gente de teatro, como la revelación del año.

T.SATCH FONO 89350
HOY VERMOUTH y NOCHE
Ultimas representaciones de la cruda obra francesa de Arout:
La Dama de TREBOL
(No apta para menores)
Gran triunfo de la estrella
AMELIA BENCE
con
LUIS PRENDES
Y SU ELENCO
MARTES 13 ESTRENO
PESADILLA
de FERNANDEZ UNSAIN
UNA OBRA SENSACIONAL

FAJAS MODELADORES
GACELA
Comodidad, durable y silueta moderna. PRECIOS BAJOS. Fajas de elásticos importados. Composturas. Especialidad en cuerpos difíciles; hernias, vientres y estómagos caídos. Provincias, reembolsos.
PUENTE 559 — 2.o Piso.

TEATRO DE ENSAYO
de la Universidad Católica
NAVIDAD en el CIRCO
EL EXITO TEATRAL DE 1954
EL SABADO
REESTRENO
10 P. M.
Temporada del 10 al 23 de diciembre
BAJO LA ALEGRE CARPA DE UN CIRCO!
PARQUE GRAN BRETAÑA FRENTE A CONDELL

HOY teatro PACIFICO
HUERFANOS Y BANDERA
7 Y 10 P.M.
GRANDIOSO SUCESO
ESTEBAN SERRADOR
Y SU GRAN ELENCO EN LA NOTABLE OBRA DE A. HUSSON
"LA COCINA DE LOS ANGELES"
ESCENOGRAFIA DE RICARDO MORENO
LOCALIDADES NUMERADAS EN VENTA

Hoy DEBUT
FIESTA linda
con CARMENCITA RUIZ y LUIS BAHAMONDES
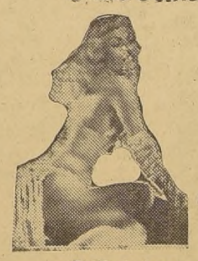

Lina MAYER
THILDA GESSY
Duo Hnos. SILVA
AMPARITO REYES
LAS CHICAS DEL BIM-BAM-BUM
SHOWS A LAS 2 Y 3 DE LA MAÑANA
King's Club
PORTAL BULNES 475 FRENTE PZA. ARMAS

HOY-YORK
ROTATIVO DESDE LAS 11 A.M.
2a. Semana
PARA UN FILM EXCEPCIONAL

LA CASA 322
"Rushover"
FRED MacMURRAY
PHIL CAREY
KIM NOVAK
DOROTHY MALONE

(SOLO MAYORES)

HOY BANDERA
MATINEE • VERMOUTH • NOCHE
LOCALIDADES NUMERADAS EN VENTA.
LA PRIMERA GRAN PELICULA DE LA NUEVA ERA DEL CINE ARGENTINO.
Mecha ORTIZ
Alba ARNOVA
Jorge RIVIER
"Pájaros de Cristal"
BALLETS SOBRE OBRAS DE TCHAIKOVSKY - CHOPIN - SCHUMANN.
con GLORIA GUZMAN

ARTISTAS ARGENTINOS ASOCIADOS • Distribuye GRANDES PELICULAS S.R.L.

Ultima presentación del Victory Ballet antes de salir en jira a Valparaíso

Antes de emprender una jira por Valparaíso y principales ciudades de la provincia de Aconcagua, el aplaudido conjunto de danzas clásicas, conocido con el nombre de Victory Ballet, hará una última presentación en Santiago, la que se llevará a cabo el próximo domingo, en matinée a las 15 horas, en el Teatro Satch.

Los celebrados bailarines a quienes dirigen las notables maestras coreógrafas Doren Young y Ludmila Gretchaninoff, ofrecerán un interesante programa con números de poderosa atracción para los amantes de la danza. Entre éstos cabe destacar los que desempeñarán las aplaudidas primeras figuras solistas Berta Aguayo y Aida González.

Las localidades para esta función matinée ya se han puesto a la venta en la boletería del Teatro Satch, donde pueden ser adquiridas diariamente desde las 10 de la mañana.

ATRAYENTE PROGRAMA DOBLE EN EL MIAMI

Un nuevo programa cinematográfico empieza hoy a exhibirse en el Miami. Se trata de "El americano", drama con Glen Ford y Frank Lovejoy, y "Sierra nevada", película que presenta a la glamorosa Bárbara Stanwyck.

Ambas películas pertenecen a RKO y fueron realizadas en tecnicolor.

ULTIMAS FUNCIONES DE "NOCHE DE REYES"

Con éxito sin precedentes se ha venido ofreciendo en el Antonio Varas las funciones de reestreno para "Noche de Reyes", la chispeante y sin igual comedia original de William Shakespeare, según versión castellana de León Felipe, por el Teatro Experimental de la Universidad de Chile. Un teatro muy concurrido ha subrayado cada una de las presentaciones en esta temporada de verano. Para hoy ha sido fijada una única función vermouth a las 19 horas. "Noche de Reyes" permanecerá en cartelera sólo hasta el próximo domingo 11.

"LA SIRENA DEL CARIBE" HOY EN EL TEATRO REX

Quizá ningún proceso cinematográfico ha tenido hasta ahora una película más apropiada para mostrar sus excelencias, como le sucede al Supercope con "La sirena del Caribe", que hoy se estrena en el cine Rex. No sólo tiene la película un reparto de primeras figuras, comenzando por Jane Russell, sino que disfruta del tecnicolor. Cabe señalar que "La sirena del Caribe" es la primera película que llega al país con este sistema que está en uso en varias salas de los Estados Unidos y que los técnicos han considerado superior a todos los que conocemos hasta la fecha.

UNIVERSIDAD DE CHILE
TEMPORADA DE VERANO CONCIERTOS GRATUITOS AL AIRE LIBRE DEL INSTITUTO DE EXTENSION MUSICAL

Conjuntos, directores y solistas que actuarán en la Temporada:

ORQUESTA SINFONICA DE CHILE
Directores:
Víctor Tevah (Director titular).
Gyorgy Rayki (Director invitado).
Héctor Carvajal.
Juan Matteucci.

BALLET DEL INSTITUTO
Director: Uthoff.

CORO UNIVERSITARIO
Directores: Marco Dusi y Hugo Villarroel.
Director de orquesta en los Oratorios: Víctor Tevah.

SOLISTAS
Cantantes: Aída Saavedra, Georgeanne Vial, Dora Prajoux, Francisco Bilbao y Miguel Green.
Pianistas: Margarita Domenech, Graciela Yazigi, Ana Berr, Cirilo Vila y Patricio Garrido.
Violinistas: Jaime de la Jara y Mario Prieto.
Cellista: Raúl Arellano.
Violinista: Abelardo Avendaño.

FECHAS Y LUGARES

Diciembre

SABADO 10, a las 18 horas: Concierto sinfónico gratuito en San Bernardo. Solista, Georgeanne Vial. Director, Tevah.

MIERCOLES 14, a las 19 horas: Ballet a beneficio del Ropero del Pueblo, en el T. Municipal.

JUEVES 15, a las 22 horas: Concierto sinfónico gratuito en la concha acústica de Plaza Garín (Quinta Normal). Director, Tevah. Solistas, Georgeanne Vial y Cirilo Vila.

MARTES 20, a las 22 horas: Ballet gratuito en el Parque Bustamante.

MIERCOLES 21 (dos funciones), a las 19 horas: Ballet a beneficio de los empleados del Teatro Municipal, en dicho teatro. A las 22 horas, función de Pascua para los hijos de los empleados de la Universidad.

JUEVES 22, a las 22 horas: Concierto gratuito al aire libre, en el Parque Forestal, con el oratorio "El Mesías". Director, Tevah. Solistas, Aída Saavedra, Georgeanne Vial, Francisco Bilbao y Miguel Green.

MARTES 27, a las 22 horas: Ballet gratuito en el Parque Bustamante.

JUEVES 29, a las 22 horas: Concierto gratuito al aire libre en el Parque Forestal, con el oratorio "El Mesías".

Enero de 1956

MARTES 3, a las 22 horas: Ballet gratuito en la Plaza Garín, de Quinta Normal.

MIERCOLES 4, a las 22 horas: Concierto sinfónico gratuito en el Parque Forestal. Director, Héctor Carvajal. Solistas, Margarita Domenèch y Raúl Arellano.

VIERNES 6: Ballet, en el Teatro Municipal de Viña del Mar, con "Alotria" y "El hijo pródigo".

SABADO 7: Ballet, en el Teatro Municipal, de Viña del Mar, con "Carmina Burana".

MIERCOLES 11, a las 22 horas: Función del Ballet en el Teatro Municipal, en homenaje al V Congreso Panamericano de Oftalmología.

VIERNES 13: Ballet en el Teatro Municipal, de Viña del Mar, con "Don Juan" y "Czardas".

SABADO 14: Función gratuita de ballet al aire libre en Viña del Mar (Facade, Traviata y Alotria).

MARTES 17, a las 22 horas: Concierto sinfónico gratuito en el Parque Forestal. Director, Tevah. Solistas, Graciela Yazigi y Dora Prajoux.

JUEVES 19: Concierto sinfónico en el Teatro Municipal de Viña del Mar. Director, Tevah.

VIERNES 20: Concierto sinfónico gratuito en el Estadio El Tranque, de Viña del Mar. Director, Tevah.

MARTES 24, a las 22 horas: Concierto sinfónico gratuito en el Parque Forestal. Director, Juan Matteucci. Solistas, Patricio Garrido y Mario Prieto.

JUEVES 26: Concierto sinfónico en Viña del Mar, en el Teatro Municipal. Director, Gyorgy Rayki.

VIERNES 27: Concierto sinfónico gratuito en el Estadio El Tranque, de Viña del Mar. Director: Gyorgy Rayki.

MARTES 31, a las 22 horas: Concierto sinfónico gratuito en el Parque Forestal. Director, Tevah. Solistas, Ana Berr, Jaime de la Jara y Abelardo Avendaño.

ULTIMA PAGINA DE ESTA EDICION
Edición de 20 páginas.— Precio $ 25.—

LA NACION

JUEVES 8 DE DICIEMBRE DE 1955
SANTIAGO DE CHILE

Guillotínada otra vez

PARIS.— En el estudio cinematográfico de Boulogne, la bella Reina de Francia, María Antonieta, volvió a ser guillotinada. Altiva y más hermosa que nunca, subió al cadalso, pero esta vez representada por la fascinante Michele Morgan, estrella del film "Hermana Antonieta", dirigido por Jean Delannoy. (Foto INTERCONTINENTALE.)

NUEVA "PIMPINELA ESCARLATA" SALVO A UN JOVEN POLACO ANTICOMUNISTA

LONDRES.— (ANSA).— Seis estudiantes de la Universidad de Cambridge llevaron a cabo una hazaña digna de la famosa "pimpinela escarlata", para hacer llegar hasta Occidente un joven polaco anticomunista. Para escapar el joven tuvo que teñirse el pelo, simular unas cicatrices falsas en el rostro y esconderse en un portaequipaje en un vagón ferroviario.

Jan el joven refugiado, tiene 19 años, y debe su salvación a la ayuda del grupo estudiantil inglés, encabezado por una hermosa joven de 20 años, llamada Bridget Hains que le facilitaron un pasaporte falso y le dieron el apoyo necesario en todo momento.

La vida privada de Adolfo Hitler

Hitler destituyó a sus mejores generales al rechazar la idea de una retirada del gélido frente ruso

(Por HEINZ LINGE, "valet" personal de Hitler. Derechos mundiales reservados por la United Press. Se prohibe la reproducción total o parcial

Relato exclusivo para "La Nación" de Santiago de Chile

HITLER ASUME EL COMANDO GENERAL.— Contrariado por el curso de los acontecimientos, durante la guerra contra Rusia, Hitler asumió personalmente el Comando General de las operaciones. Con este motivo destituyó (capítulo XXIII de esta serie) al Vencedor de la Campaña del Oeste, Mariscal Von Brauchitsch, que aquí aparece a su derecha, durante su última conferencia con el Führer. En el extremo izquierdo de esta foto, el Mariscal Keitel; en el extremo derecho, el Mariscal Halder.

CAPITULO XXIV

BERLIN. — Al arreciar un crudo invierno a fines de 1941, que entorpecía las acometidas de Hitler en Rusia, nuevas dificultades surgidas en las cercanías de Rostov reclamaron la atención del Fuehrer. Keitel y Jodl procuraron disuadirlo con largas argumentaciones, pero Hitler resolvió trasladarse en avión hasta el cuartel general del Mariscal Von Rundstedt, en el Mar Negro, cerca de Taganrog. Este militar había sugerido la conveniencia de una retirada, pero Hitler estaba decidido a presionar hasta posesionarse de Rostov, en vista de que allí encontraría grandes cantidades de carbón.

Ocurre que en Rostov estaba combatiendo precisamente el regimiento del Fuehrer, el "Adolf Hitler Leibsbstandarte", integrado por las famosas tropas S. S., y de ningún modo quería verlas en retirada.

De manera que, afrontando las inclemencias de un tiempo malísimo, Hitler, el general Schmundt, el doctor Morell y yo nos encaramamos a un cuatrimotor Cóndor y volamos a Poltava. Hitler dijo a Keitel y Jodl: "Tengo que ver a Rundstedt cueste lo que cueste".

*** TIRITANDO**

En Poltava nos introdujimos en la pequeña cabina de un Heinkel III. Hacía un frío terrible, y nos era imposible conversar a causa del rugido de los motores. Durante 10 horas, tiritando y acalambrados, sobrevolamos la helada campiña rusa. Hitler llevaba orejeras para defenderse del frío, y masticaba unos bizcochos de tiempo en tiempo.

Al descender envió a buscar a Sepp Dietrich comandante del regimiento en cuestión, y luego mantuvo una conferencia con el general Von Rundstedt. No sé qué sucedió en esa entrevista, salvo que Von Rundstedt fue separado del mando, y más tarde Hitler me dijo: "Rundstedt no valía gran cosa en el Este, pero se portó muy bien en el Oeste... Sobre todo con el vinillo francés...".

Regresamos a Poltava al día siguiente, pero no pudimos seguir el viaje de regreso por causa de aquel endiablado tiempo invernal. Aquella noche, mientras esperábamos privados de toda comunicación con el resto del frente, Hitler se puso frenético de furia. Estaba desesperado por volver a Wolfschanze a fin de cerciorarse de que no había peligro de retirada en más puntos de la línea. La lección de aquella noche le determinó a no volver nunca más a distanciarse tanto del cuartel de batalla y a perder el contacto con sus ejércitos.

Los generales Keitel y Jodl rayaban alto por aquel entonces en el cuartel general. La conducción de los asuntos militares no me alcanzaba a mí, por lo cual no los conocía muy bien, pero creo que podré trazar un breve cuadro de la actitud de Hitler para con esos generales, ya que era otro aspecto de sus relaciones con el ejército.

*** KEITEL**

A Keitel muchos le llamaban "Lakai", naturalmente, cuando él no podía escucharlos. Esa palabra era dicha como un remedo de su nombre, pero encerraba el mismo sentido que el término "Lacayo".

Hitler tenía confianza en él, tal vez más que en ningún otro miembro del alto comando. Cuando Hitler compartía la mesa con sus oficiales, Keitel siempre tomaba asiento a su derecha. Cualquiera que fuese el tema de la conversación, Keitel siempre estaba de acuerdo con Hitler.

La única ocasión en que Keitel se me mostró bajo un aspecto distinto al de un militar obsecuente se presentó en los días que siguieron al atentado del 20 de julio. Hitler resultó lesionado en esa intentona, y por un tiempo no estuvo en condiciones de presidir las conferencias militares. Entonces Keitel asumió el mando, y se puso a dar órdenes, pavoneándose un poco, pero eran órdenes firmes y constructivas, y se comportaba como yo siempre había imaginado que debía comportarse un Feldmariscal alemán.

Pero al regresar Hitler a su puesto, Keitel volvió a ser el mismo de antes.

En una de las primeras conferencias, propuso que la Wehrmacht aboliese el saludo corriente en el ejército, la venia, y que adoptase el saludo del partido, diciendo "Heil Hitler", con el brazo levantado y la palma hacia abajo.

Esto agradó íntimamente a Hitler, porque sabía que muchos oficiales —a los que calificaba de "reaccionarios"— no veían con buenos ojos a los miembros del partido.

Keitel alegó que al adoptar el saludo hitlerista la Wehrmacht proporcionaba la seguridad de que, no obstante lo que un puñado de oficiales intentase hacer, el ejército en general estaría por Hitler.

*** JODL**

Jodl, por otra parte, no era tan obsecuente. Cuando se trataban asuntos militares, hacía frente a Hitler y discutía con él. Era estimado por otros miembros del personal adscripto a la persona del Fuehrer.

Hacia 1942, Hitler llegó a pensar que Jodl le había falseado la verdad con respecto a un incidente ocurrido en el Cáucaso, donde se había producido un revés en el frente mandado por el feldmariscal List.

"List no ha cumplido debidamente las órdenes que tenía", expresó Hitler a Jodl..

"Pero, Mein Fuehrer —replicó Jodl—, List ha hecho exactamente lo que usted le ordenó."

Hitler se puso de pie de un salto y gritó: "¡Es mentira!".

*** SECCION DE SEGURIDAD**

No sé qué pasó después, pero desde ese día Hitler abandonó su costumbre de comer en compañía de sus oficiales, salvo en ocasiones especiales.

También creó una sección especial de seguridad, compuesta de seis taquígrafos y seis mecanógrafas. Fue designado un oficial de seguridad de las S. S. con la misión de supervisar toda constancia que se tomará de cuanto se dijera en las conferencias militares de Hitler.

Los taquígrafos y las mecanógrafas trabajaban como equipos. Los primeros tomaban constancias simultáneas, que luego dictaban a una a las mecanógrafas, mientras otros dos hombres ocupaban el lugar de los anteriores. Hitler había tomado la decisión de no dar nunca más a un oficial la oportunidad de decir que él había impartido órdenes pasibles de discusión posterior.

De vez en cuando se hacían críticas a los oficiales de Estado Mayor de Hitler.

*** DESTITUCIONES**

El general Halder, su primer jefe de Estado Mayor durante la guerra, fue destituído en septiembre de 1942, después de una desavenencia acerca de la situación en Stalingrado. Hitler observó: "Tiene la traza y la conducta de un maestro de escuela. Piensa con demasiada lentitud. Antes de que acierte a pronunciar una frase, toda la situación ha cambiado".

Le sucedió el general Zeitzler, apodado "General Kugel-Blitz", o sea "Rayo Redondo". Era de habla y movimientos rápidos, y tenía la cara redonda. Zeitzler fue el único militar a quien Hitler siempre le tendió la mano al saludarlo.

En una ocasión, Hitler hizo un viaje a Berchtesgaden, dejando a "Kugelblitz" en el cuartel general. Los rusos realizaron una maniobra de sorpresa, y el jefe del estado mayor inmediatamente inició una contraoperación. Hitler regresó a toda prisa de Berchtesgaden, examinó los mapas y las órdenes; después se volvió a Zeitzler y le dijo:

"Me parece que yo mismo no lo hubiera hecho mejor".

Zeitzler fue destituído después del atentado del 20 de julio. Hitler había oído decir a algunos miembros de su estado mayor que "el Fuehrer no es un gran capitán".

Entonces Zeitzler solicitó una entrevista con el Fuehrer, que siempre había tenido mucho gusto en verlo. Bruscamente, Hitler ordenó que no lo dejasen entrar. La última noticia que tuve de Zeitzler fue que había sufrido un ataque de abatimiento y que se había internado en un sanatorio, no sé dónde.

*** GUDERIAN**

Reemplazó a Zeitzler el general Guderián. Luego de merecer un alto concepto, siguió el camino de sus predecesores al comenzar la ofensiva rusa en 1945.

El desacuerdo causante de la ruptura fue la defensa que hizo Guderián del coronel Bonin, que había cedido Varsovia a los rusos. Había otras diferencias; una era la insistencia de Hitler en que el ejército retuviera la Curlandia, situada sobre la costa Oeste de Alemania, con la esperanza de iniciar un contrataque contra la retaguardia del ejército ruso.

Guderián disentía.

El general Krebs sucedió a Guderián, y acompañó a Hitler hasta la mañana de 1945 en que éste se suicidó en el refugio subterráneo de Berlín.

MAÑANA: Hitler encuentra en Rommel un hombre a su medida y de inmediato lo asciende a Mariscal

EL RECIO PEDRO ARMENDARIZ VIVE UN DRAMA DE LA MAYUMBA ENTRE SORDAS NOTAS DEL TAM TAM

Otra coproducción franco-italiana, en la selva del Congo Belga

ROMA.— (A. F. P. (Intercontinentale). — (Por F. Mamoin).— De nuevo el Congo Belga sirve de fondo a la acción de un film italiano, "Tam-Tam Mayumba", coproducción franco-italiana, con Glan Gaspare Napolitano como director de escena y guionista en la adaptación de uno de sus propios libros, sobre el que se base el film.

En la región desolada del Mayumba, en cuyos valles repercuten las notas sordas del tam-tam de los indígenas, un solo blanco, Martínez (Pedro Armendáriz), de origen portugués, vive al margen de la pequeña sociedad que el viejo médico, Leonard Antonelli (Charles Vanel), supo crear en torno suyo.

Por su abnegación hacia los negros que caen atacados por la enfermedad del sueño, Leonard Antonelli representa el espíritu del Bien en esta comunidad retrasada, frecuentemente esclavizada por Martínez. El médico de una nueva prueba de su grandeza de alma, cuando los indígenas prefieren huir a la selva antes que someterse a los cuidados del Dr. Alessandrini, médico ayudante (Marcello Mastroianni), llegado hace poco al Congo. Leonard Antonelli, a fin de evitar la destrucción completa de una obra de varios años, parte con la población, mientras que su joven ayudante se refugia en la propiedad de Martínez.

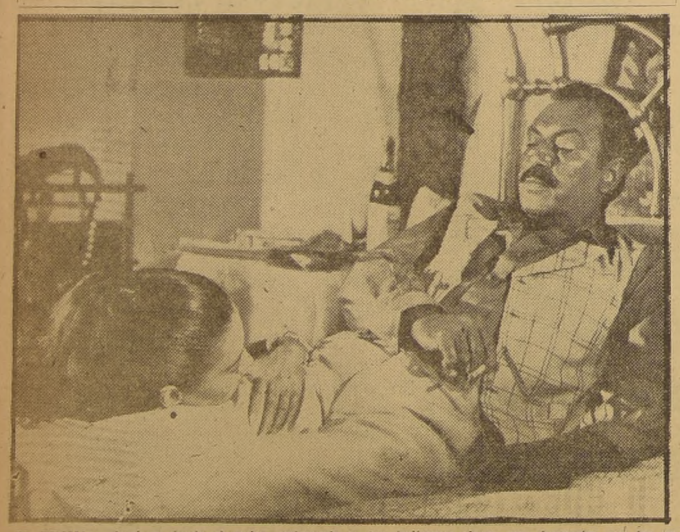

EL DRAMA.— Aquí es donde el drama estalla. Magdalena (Kerima), una seductora mestiza, que, de ama de llaves, ha pasado a ser la amante de Martínez, engaña a éste con Van Weerten (Jacques Berthier), contable del establecimiento que dirige el portugués. Este, de vuelta de una partida de caza, se entera de la infidelidad de su amante. Loco de rabia, consigue sorprender a su contable y Magdalena juntos y los mata. El Dr. Leonard reprocha a Alessandrini el que no haya hecho lo más mínimo para detener el asesino. Pero, entonces, su ayudante trata de disculpar su actitud, alegando que fue el remordimiento lo que le impidió salir en persecución del portugués, pues también él, Alessandrini, había sido favorecido por las atenciones de Magdalena.

El tam-tam se deja oír amenazador, ordenando a los indígenes la captura de Martínez. Después de una caza al hombre por entre las malezas de la inextricable selva, Martínez, víctima de un ataque de locura, cae en manos de sus perseguidores y es entregado a la justicia de los blancos.

CONOCEDOR DEL AFRICA. — Glan Gaspare Napolitano, que escribió el libro en que se basa esta película durante uno de sus viajes al Africa, conoce a fondo el tema que ha adaptado ahora a la pantalla y ha sabido imprimirle una tonalidad profundamente dramática. Bien es verdad que el talento de los actores a quienes dirigía facilitó su tarea. Kerima, que había manifestado, mientras rodaba esta película, la esperanza de que algún día pudiese encarnar personajes de acuerdo con su propio carácter, esencialmente alegre, nos demuestra que los papeles dramáticos no tienen secretos para ella.

Esta joven argelina, que ha tenido que aprender a danzar el tam-tam para poder actuar en dicha película, confirma sus cualidades de artista acabada, que ya se dejaron adivinar en su intervención en las películas "La loba" y "El barco de las mujeres perdidas". Desde luego que, cuando por pura casualidad, Carol Reed la descubrió y le confió un papel en "El desterrado de las islas", debe con ello una garantía de éxito.

Charles Vanel, Pedro Armendáriz, Jacques Berthier, Marcello Mastroianni y Paul Müller, se igualan a sí mismos, lo que quiere decir que crean el clima que Glan Gáspare Napolitano había imaginado para la adaptación a la pantalla de su libro.

Campeón del Jazz

PARIS.— El Hot Club de France discernió el Gran Premio del Disco de Jazz al ex campeón de boxeo, Louis Armstrong, ahora convertido en ejecutante de música sincopada. Armstrong toca la trompeta, "como los ángeles", dicen sus admiradores, y durante este cordial recibimiento, a su llegada a París, fue especialmente congratulado por Miss Mezzrow (a su izquierda) y Alix Combelle. (Foto INTERCONTINENTALE.)

LA MUÑECA QUE NADA Y LA MUÑECA QUE ESCRIBE: JUGUETES DEL AÑO

ROMA.— (ANSA).— Los niños Giorgio y Stefano Moridutti, de 11 y 13 años de edad, respectivamente, han inventado un nuevo juguete: la muñeca que nada. En la Feria de Nuremberg, el juguete fue calificado como el mejor del año y una fábrica alemana ha adquirido la patente. Los niños están perfeccionando ahora otro juguete de su invención: la muñeca que escribe movida por un motor que se halla contenido en la cartera escolar. Una cerda de la que es propietario José Giró, tuvo diecisiete lechoncitos, todos los cuales viven. Doce de ellos son amamantados por la madre y los otros cinco criados con biberón.

Efemérides de hoy

DICIEMBRE 8

1744 — Fundación de Copiapó por el corregidor Francisco Cortés y Castavio.
1851 — Batalla de Loncomilla, cerca de Talca.
1863 — Incendio del templo de la Compañía, en Santiago.
1870 — Se incendia el primer teatro Municipal de Santiago, después de una representación de Adelina Patti, y muere el fundador del Cuerpo de Bomberos, Germán Tenderini.
1908 — Se inaugura el monumento a la Virgen del San Cristóbal. Fue encargada al Ministro de Chile en París, Enrique Sanfuentes, quien la adquirió por la suma de $ 35.362.—

ESPOSOS BULGANIN OCUPAN DEPARTAMENTO DE SEIS PIEZAS: COMEN EN EL LIVING-ROOM

Ella es una muy ocupada profesora de inglés

MOSCU. — (ANSA). — La esposa del Jefe del Gobierno soviético, Mariscal Bulganin, recibió en su departamento de Moscú, a la periodista del "New York Herald Tribune", Margaret Higgins, quien le solicitó la entrevista para conversar con ella "como una mujer que trabaja con otra mujer que trabaja".

La periodista norteamericana relató que la casa del Mariscal Bulganin, es un departamento de seis habitaciones en un edificio de los muchos que se ven en Moscú. Dijo que el Mariscal y su esposa comen en el living-room y que los muebles de la casa son comunes. La señora de Bulganin, que es profesora de inglés, habló en ese idioma con la periodista, y le ofreció té. Asistió a la entrevista una hija de los esposos Bulganin, que tiene 22 años, estudia medicina y acaba de casarse. En la mesa del té, la señora Bulganin ofreció también queso, caramelos, una torta de chocolate, vodka y vino blanco georgiano.

En el curso de la conversación, la señora Bulganin, confesó que sus obligaciones, como profesora, le impiden muchos veces asistir a las recepciones que ofrece su marido.

VUELVE EL SULTAN

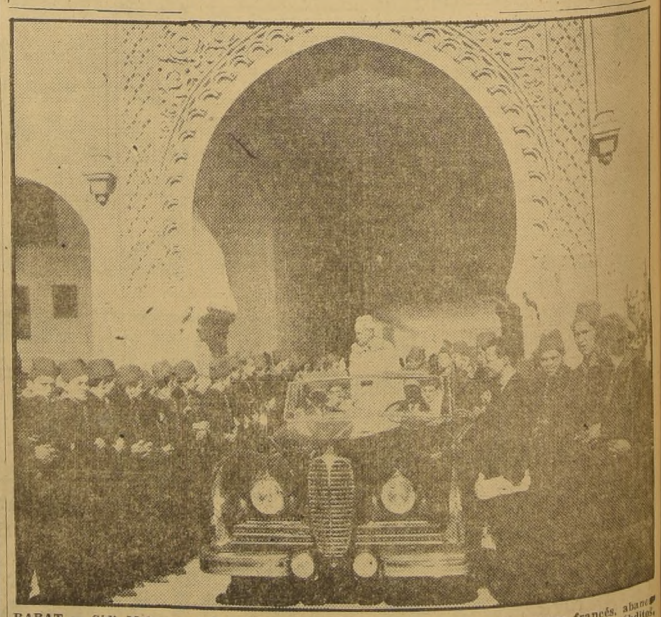

RABAT.— Sidi Mohammed Ben Youssef Arafa, de nuevo Sultán del Marruecos francés, abandona la Mesquita de Rabat, después de pedirle a Alá que les dé paz y prosperidad a sus subditos. Le abre paso una guardia juvenil de la Orden de Istiglal. Durante las fiestas de su reascensión al Trono, un adversario de Ben Youssef, que acudió al Palacio Imperial para pedirle perdón, fue asesinado. Ello originó, dentro del Palacio, y en las calles una pelea entre partidarios del ex Sultán y del actual, que arrojó muchos muertos y heridos. Por tal motivo, Ben Youssef canceló todas sus audiencias y dispuso severas medidas para asegurar la pacificación del país.— (Foto INTERCONTINENTALE.)

Suplemento Deportivo — LA NACION — 8 de Diciembre de 1955

¡CAMPEONES!

EL FUTBOL podrá cambiar, modificarse, ir de una escuela a otra, pero algo que en el juego es de sentido común, eso siempre seguirá igual: el espíritu de cuerpo en el equipo, el añejo y fundamental principio de "todos para uno y uno para todos". Así es posible ganar partidos y campeonatos. Sirve mucho el conocimiento mutuo entre los once hombres que en la cancha lo dan todo, sea nada más que por la divisa —como era antes—, o por esa misma divisa más los pesos, como es ahora.

Amor propio, confianza sincera y fácil, sin esfuerzo. Voluntad. Resignación, cuando no todo sale como uno quiere que salga. La mirada al frente y la moral siempre por los cielos. Tratar de seguir sin alterarse cuando se va en desventaja de 3 a 0 —¿Se acuerdan?—, o cuando llega uno de esos goles a los 30 segundos de empezado el partido, fríos, peor que una ducha de invierno. Tratar de seguir igual. Y si se pierde, no creer que está terminado como futbolista, ni que el club va a deshacerse como un montón de arena. Tales son los ingredientes que lleva la receta que usó Palestino para ser campeón profesional de 1955. Un campeón de tomo y lomo, de arriba hasta abajo, de frente y de perfil, como quieran mirarlo. Ahí están los campeones "tricolores".

DUEÑO DE UN dominio de pelota realmente envidiable, con una rapidez felina, profundo en la intención, pícaro en la concepción de la jugada, futbolísticamente hábil y con un disparo que hace el gol cómo y por dónde quiere, eso es Osvaldo Pérez.

Y otra cosa importantísima como la totalidad de los jugadores argentinos que han copado nuestra plaza —la excepción ni siquiera valdría la pena mencionarla—, un profesional honesto, ejemplar, deportista a carta cabal. La situación que tiene se la ha labrado con el fútbol y se la merece.

Para el público tranquilo y observador —si es que todavía queda de ese público—, un espectáculo. Para el fanático, para el que sigue con risas y lágrimas la suerte del cuadro "tricolor", un ídolo. Eso es, Osvaldo Pérez.

Podrá estar un rato mal, sin agarrar pelota, marcado por dos o tres; pero al final sale con la suya y hace lo suyo. Un pase corto a Coll, a Juan Manuel, y el pique formidable, recto, como una saeta, dejando en el camino a dos o tres hombres tendidos y admirados. En el Estadio, un solo grito: ¡Gooooool! Ese es Osvaldo Pérez. Por eso Palestino es campeón.

Cuatro "lanzadores" en plena acción

LOS DIARIOS y revistas norteamericanos publican grandes y espectaculares fotografías de las competencias de béisbol y que, en Estados Unidos, tienen una sola temporada. Demás está insistir sobre la importancia enorme que la afición norteamericana concede a este deporte, estimándose, incluso, que es el primero en el país del norte. Los clubes son una verdadera empresa comercial, como si se tratara de presentar un conjunto teatral de ballet o revistas. Los empresarios ganan sumas fabulosas y, por ende, los jugadores, especialmente los "cracks". Y cada club tiene su "estrella", que son hombres de enorme arrastre. Esto, sin desmerecer la técnica y calidad de todos los integrantes del equipo. Para justificar la importancia publicitaria que dan al béisbol y en particular a los jugadores, presentamos a cuatro "lanzadores" en plena acción. En primer término, a la izquierda, el del "Chicago", Connie Johnson a tiempo de lanzar la pelota. Luego, Tommy Byrne que lanzará la bola con la izquierda. A continuación, Tommy Brewer que acaba de tirar la pelota. Y por último, Mike García, del "Indians" que abre sus piernas para lanzar la pelota con su derecha.

Boxeo amarillo

Es la opinión del comentarista argentino Frascara, después de ver a los filipinos Leo Espinoza y Danny Kidd.— Este dejó una impresión superior, ya que hasta derribó a Pascual Pérez.— La inactividad completa en el ambiente local crea problemas para la próxima temporada, que debe comenzar el 20 de enero.— Azuaga y Pita serán los primeros visitantes.

EL gimnasio de la calle San Francisco se ve desierto. La falta de actividad en el pugilismo profesional ha alejado de la sala de trabajo a boxeadores y managers. Lo que es de lamentar. Porque demuestra que unos y otros no han comprendido su papel. Existe en nuestro medio pugilístico la costumbre equivocada de entrenar sólo cuando hay una pelea por delante, manteniendo el resto del tiempo una inactividad que por cierto no se traduce en nada favorable. Por el contrario, allí reside la razón por la cual se malogran muchas figuras promisorias. En poco tiempo, a través de unos cuantos combates, son promovidas a estrellas, y entonces no se preocupan más por aprender, por conocer todo lo que exige esta verdadera ciencia que es el arte de la defensa propia. Los ejemplos son muchos, los estamos viendo a cada momento.

Hay púgiles que han querido entrenar en este tiempo. Han ido al gimnasio con el propósito serio de aprender, porque el boxeo exige constancia y dedicación sin iguales. Pero se han quedado en el puro propósito por ausencia de su manager. Y esto no puede ser. Es como si el maestro de escuela abandonara a sus alumnos.

Esta desierta el gimnasio de la legiada en el rankink mundial. Dice el conocido cronista de la revista El Gráfico: "Nos falta ver a un boxeador chino. Hemos visto al japonés Yoshio Shirai y a los filipinos Leo Espinoza y Danny Kidd. Y le llamemos "boxeo amarillo", buscando la posibilidad de una definición genérica. No para decir que es la escuela de los hombres de raza amarilla, sino para todos los que cultivan ese modo —los tenemos aquí y los habrá en otras partes del mundo— hacen un boxeo amarillo, de medias tintas. Dicho en otras palabras: ni fu ni fa... El lector habrá entendido que no nos gustó Espinoza. Carece de personalidad, no tiene prestancia de campeón, ni potencia, ni espíritu combativos, ni resistencia o capacidad de absorción. No nos gustó, pero tampoco podemos decir que sea malo. Es... amarillo pálido. Lo mejor que mostró frente a Roberto Castro fué el manejo de la mano izquierda, la velocidad con que mueve los brazos y la noción de la distancia. Y llegamos a la conclusión de que nos sorprende su colocación en el ranking. O muchos nos equivocamos, o Pascual Pérez va a necesitar poco tiempo para dejarlo fuera de combate. A no ser que su actuación frente al campeón gallo argentino haya sido enormal.

Mucho más favorables es lo que dice el mismo periodistas acerca de Danny Kidd: "Cultiva —expresa— un estilo muy distinto al de Espinoza. Ofrece un aspecto grato del boxeo. Alto para su peso, de fina estampa, erguido en su apostura, luce velocidad en los brazos y soltura en las piernas. Se caracteriza por la limpieza de su juego, con el que contribuyó a conferirle calidad al espectáculo en su match con Pascual Pérez. Y llegó, mediante un golpe afortunado, a provocar el pasaje emocionante del combate cuando derribó al campeón del mundo con un justo golpe de izquierda desde la media distancia, en la segunda vuelta. Gustó al público y exigió a Pérez el despliegue de todos sus recursos. El mendocino se vió falto de ring, lento, sin noción de la distancia. Y, sin embargo, ganó, y ganó bien, porque su vigor le permitió mantenerse a la ofensiva, porque fué más fuerte y pegó con mayor frecuencia y potencia. La impresión nuestra es que tenemos en Pascualito un campeón para rato, ya que frente al mejor rival que le hayamos visto, obtuvo un buen triunfo, con todas las deficiencias que hemos anotado".

—oOo—

Como no hay actividad en el gimnasio de la calle San Francisco, el empresario Diógenes de la Fuente no ha podido ponerse en contacto con el profesional Sergio Salvia. De ahí que haya recurrido a nuestras páginas para solicitarle al espectacular liviano que vaya hacia él, ya que tiene un asunto importante para él, que requiere inmediata solución. Hacemos el llamado al interesado.

—oOo—

Rafael Azuaga y Oscar Pita serán los primeros púgiles argentinos que nos visitarán en la próxima temporada. Aquél tendrá mucha labor con los livianos criollos, y el rosarino enfrentará a Mario Garrido y aún a Salvia.

Cronista talentoso y experimentado, nuestro viejo amigo Félix D. Frascara ha escrito interesantes comentarios para referirse a la actuación en Buenos Aires de los filipinos Leo Espinoza y Danny Kidd, hombres de situación privilegiada en el cuarto lugar del ranking mundial de peso mosca, el filipino Danny Kidd produjo una impresión muy favorable en su match con Pascual Pérez. Superior, por de pronto, a la que quedó de su compatriota Leo Espinoza, vencedor en un lance frío y sin brillo, de Roberto Castro. Estas dos notas gráficas, captadas con notable oportunismo, reproducen el pasaje dramático del cotejo de Kidd y Pérez. Una izquierda recta en contragolpe, de rara precisión, enviada por el pugilista de raza amarilla, toca en la mandíbula del campeón del mundo, enviándolo a la lona. La foto superior corresponde al instante justo en que Pérez acusa el impacto, derribado, en el quinto asalto, cuando derribó, fugazmente también, a Danny Kidd, púgil de acción elegante, diestro, que fue un gran rival.

UBICADO en el cuarto lugar del ranking mundial de peso mosca, el filipino Danny Kidd produjo una impresión muy favorable en su match con Pascual Pérez. Superior, por de pronto, a la que quedó de su compatriota Leo Espinoza, vencedor en un lance frío y sin brillo, de Roberto Castro. Estas dos notas gráficas, captadas con notable oportunismo, reproducen el pasaje dramático del cotejo de Kidd y Pérez. Una izquierda recta en contragolpe, de rara precisión, enviada por el pugilista de raza amarilla, toca en la mandíbula del campeón del mundo, enviándolo a la lona. La foto superior corresponde al instante justo en que Pérez acusa el impacto, derribado, en el quinto asalto, cuando derribó, fugazmente también, a Danny Kidd, púgil de acción elegante, diestro, que fue un gran rival.

Este es su crack

LUIS AYALA SALINAS, nació en Santiago el 18 de septiembre de 1932. Por la fecha, es más chileno que los porotos... Edad: 23 años cumplidos. Hijo de Miguel Ayala y señora Ana Salinas. Tiene 4 hermanos: Elana, Miguel, el único casado de la familia, Carlos, campeón del tenis profesional, y Olga. Todos mapochinos de pura cepa. Ayala hizo sus estudios secundarios en el Liceo Nocturno Federico Hansen. Cuando tenía 12 años, se asomó un día a las canchas del Club Santiago. Paseaba por el Parque Cousiño y le gustó este deporte. Se acercó al administrador, quien le ofreció el puesto de "pasador" de pelotas. Así comenzó a saber le que era un saque, un drop, un drive y un remache. Se familiarizó con los golpes y con los cracks de la veterana entidad del Parque. Don Leoncio Larraín se fijó en él y ya a los 15 años, le dio facilidades para que profundizara sus conocimientos. Todas las tardes llegaba hasta las canchas, apurando a los campeones, primero y venciéndolos, después. Un año más tarde estaba entreverado entre los mejores de primera categoría y a los 18, se constituía en una promesa de nuestro tenis. Supo de frecuentes victorias sobre Trullenque, Taverne, Delk Balbiers, Sanhueza y Hammersley. Hizo suyos los títulos de los diversos campeonatos locales y nacionales. Tuvo figuración brillante ante los extranjeros Bartzen, Perry, Drobny y Patty. El año antepasado, la Federación lo envió en jira a Estados Unidos, donde actuó con suerte dispar ante los campeones norteamericanos. Dos veces ha representado a Chile en las eliminatorias de la Copa Davis. En la última jornada del valioso trofeo, supo de triunfos notables frente a húngaros, yugoeslavos, belgas y suecos. Esta actuación, más sus victorias sobre Drobny, campeón de Wimbledón, y Haad, crack australiano, lo condujeron al séptimo lugar del ranking mundial. Ahora, con sus recientes satisfacciones en los campeonatos de Santiago y Buenos Aires, ha superado esta colocación. Lleva dos triunfazos sobre Sven Davidson, campeón de Suecia y finalista de Wimbledón en 1954. Eso sólo lo acredita para escalar otro u otros lugares. En el momento, Ayala está participando en un torneo internacional de Montevideo. En seguida irá a Río de Janeiro y Sao Paulo, para regresar a Santiago el 17 de diciembre. Son los proyectos que ha anunciado a su familia, a quien mantiene al tanto de cuánto le ocurre en el extranjero.

¿Pololea? Dicen que con una joven y eficiente tenista chilena... Dicen

HOY: 450 MINUTOS DE PURO FUTBOL

En la tarde y en la noche hay encuentros por el Campeonato Profesional.— Los cinco equipos amenazados por el descenso disputan puntos decisivos.— En Independencia, a las 17 horas, U. Católica juega con Santiago; Wanderers con Ferro, en Valparaíso, y Rangers con O'Higgins en Talca.— Programa doble nocturno en el Estadio Nacional: Magallanes- Unión y U. de Chile-Colo Colo.

LA PRESENCIA de los cinco cuadros que están luchando por zafarse del descenso, concede de nuevo atracción dramática a la jornada de hoy, del Campeonato de Fútbol Profesional, correspondiente a la tercera fecha de la última rueda. De los cinco partidos, tres corresponden a la rueda B, que es donde está el drama que ha puesto inquietud en el corazón de miles de hinchas.

Dentro de estos cinco encuentros, sobresale el que disputarán a las 17 horas, los conjuntos de Santiago Morning y Universidad Católica. Son penúltimo y último, respectivamente, en la tabla, con 22 y 20 puntos. Vale decir que éste si que es un match definitivo. De ganar Santiago podrá comenzar a respirar con cierta tranquilidad, al paso que para la UC, su situación, ya de por sí difícil, se tornará angustiosa, porque mediará apenas un tranco entre él y el pozo aciago del descenso. El team estudiantil viene de superar con score amplio a Wanderers, triunfo que perfectamente puede significarle para esta oportunidad la confianza y fe necesarias para jugar con aplomo y seguridad en sus propios medios. Santiago, que está invicto a través de siete partidos, tiene aparentemente la mejor opción más, como se ratá de un match donde está en juego algo tan trascendental, puede ocurrir cualquiera, máxime cuando partidos de esta naturaleza suelen aceptar la lógica.

En Valparaíso se disputará un encuentro que adquiere una fisonomía semejante a la de bohemios y estudiantes. Porque Ferro, que tiene tantos puntos como Santiago y siente sobre él el fantasma del descenso, medirá sus fuerzas con Wanderers. Compromiso severo, a buen seguro, porque se jugará en Playa Ancha, campo propicio siempre a las mejores actuaciones del team porteño a quien, los puntos en disputa, le son vallosos para entrar a un terreno de seguridad que lo mantenga en primera división.

Casi lo propio cabe decir del cotejo que librarán en Talca los equipos de Rangers y O'Higgins. El cuadro de Talca ha venido dejando puntos en forma ostensible a extremo tal que se anda asomando también al precipicio del cual todos huyen. Ahora, en su cancha, tiene una oportunidad para recuperarse en su moral y haber, que harto lo está necesitando, porque sus 22 puntos son pocos todavía, con tanto rival que anda a la par, un poquito más abajo o más arriba. No viene para O'Higgins igual significación el cotejo, ya que en la fecha anterior enteró 29 puntos, que no sólo lo ponen a salvo de cualquiera contingencia relacionada con le desconso, sino que invadió las posiciones de Colo Colo en la serie A., sacándole un punto de ventaja. Suficiente para ir a Talca a jugar con tranquilidad y crearle problemas a Rangers.

DOBLE NOCTURNO. — La jornada se completará con un programa doble nocturno en el Estadio Nacional, con participación de cuatro elencos del primer grupo. A las 20.30 horas, Magallanes enfrentará a Unión Española y luego, a las 22.30 horas, se medirán Universidad de Chile y Colo Colo. Reunión de indiscutible atracción.

En el momento actual, Magallanes es uno de los cuadros mas fuertes. Tiene performances excelentes, que están frescas, como su triunfo sobre Palestino y el empate de calidad ante Audax. Unión Española no ha conseguido afirmarse en una actuación pareja, debido a que su ataque ha ido declinando de manera paulatina, fincando sus posibilidades en su defensa que es de indiscutida calidad. Es probable entonces que veamos un duelo entre la delantera albiceleste de labor estimable en esta rueda, y la defensa roja.

El de Colo Colo y U. de Chile es un partido con sabor a clásico. Hace años que entre albos y estudiantes hay una rivalidad enconada que en la cancha se traduce en partidos intensos, de gran clima emocional. Y ahora debe repetirse, porque a pesar de que Colo Colo anda flojo, suele crecer cuando tiene al frente contrincantes como el equipo de Ferrari, que va en busca de dos puntos muy necesarios para afianzarse en el segundo puesto. Recordemos que en la primera rueda, se produjo un empate a uno y en la segunda, también se registró un empate, pero a dos tantos por lado.

Cosas que Pasan

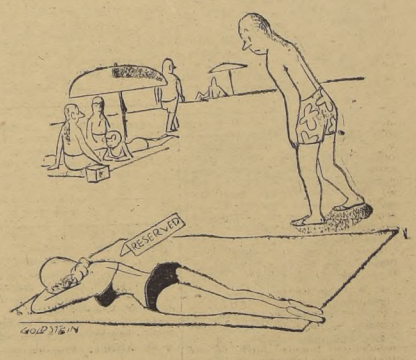

De Todas Partes

L A S E R E N A

"**INDUDABLEMENTE** la invitación que hace la Asociación Central de Fútbol de Santiago, para que un equipo de esta ciudad postule su ingreso a la División de Ascenso, constituye una facilidad que debe ser bien aprovechada por el ftúbol de La Serena, con cualquier sacrificio, porque actuar en esa división será dar el paso inicial tanto para levantar su nivel técnico, como para poder aspirar a un puesto en el fútbol profesional", declaró el presidente de la Asociación local de fútbol, señor Raúl Tapia T.

—**RENE FERREL**, representante del Deportivo "Minas" se clasificó subcampeón local de tenis de mesa, en singles, al derrotar en la última jornada a Aquiles Pizarro y Raúl Blanco.

O V A L L E

EN EL Estadio Ferroviario, el domingo recién pasado, se llevó a efecto un partido amistoso de fútbol, interciudades entre "David Arellano", de La Serena, y Peñarol, de Ovalle. Este encuentro se efectuó con sus dos divisiones de ambos cuadros; a primera hora se dio por empezado el partido en segunda serie, donde logró ganar el equipo visitante por la cuenta de 3 tantos contra 2.

Luego se jugó en la primera división, donde se impuso el equipo dueño de casa por la cuenta de . goles contra 2.

S A N A N T O N I O

—**EL DIRECTORIO** del Club Deportivo Esparta de esta ciudad prepara sus torneos de verano, y, al efecto, tendrá lugar esta noche, a las 20 horas, una reunión en que se tomarán los acuerdos pertinentes, acto al cual han sido invitados entusiastas componentes de los grupos locales.

—**AYER LLAMO** bastante la atención que parte de la cancha de Carabineros estuviese anegada, no permitiendo el buen juego de los jugadores, con el evidente peligro de resbalar. Ojalá estos hechos no se vuelvan a repetir, porque restan brillo a una buena tarde deportiva como la ofrecida ayer.

T A L C A

LA ASOCIACION de Básquetbol de Talca ha tenido un gran acierto al contratar al destacado jugador y entrenador norteamericano Sherman Nearmann, para que dicte cursos durante algunos días en Talca.

El player yanqui tendrá a su cargo, además, el entrenamiento del quinteto talquino que intervendrá en el Campeonato Zonal.

Es fácil comprender los sacrificios que ha debido realizar la entidad c[illegible] local para conseguir el valioso concurso de tan destacado elemento.

L I N A R E S

LINARES.— Finalizó el torneo eliminatorio regional de básquetbol, organizado por la Asociación de Talca.

Primeramente jugaron Curicó y San Javier, ganando San Javier por 42 tantos a 39, score que demuestra lo disputado del partido.

En seguida, actuaron Linares y San Fernando, quintetos que hicieron un emocionante match, pero los linarenses consiguieron el triunfo por 49 goles a 37, con lo que obtuvieron el título de campeones y el derecho a participar en las finales que se efectuarán en Talca.

P U E R T O M O N T T

ANTE UN numeroso público, se realizó anoche en el Coliseo, la velada boxeril pactada entre los clubes "Lintz" y "Angelmó".

En el match de fondo, Jorge Huineo venció por K. O. al 5.o round al profesional tomecino Fernando Espinoza. El match fue disputado en las primeras 4 vueltas. En la quinta, Huineo colocó un cross de izquierdo al mentón de Espinoza, que se fue a la lona por la cuenta reglamentaria.

—**FRUTILLAR ALTO**.— El Club Dep[illegible]uro Prat se clasificó campeón del torneo de apertura de la Asociación de Fútbol de Frutillar, al vencer en un disputado match al representativo de Villa Alegre por la cuenta de 3 tantos contra 2, de su adversario.

V A L D I V I A

EN UNA lucha pareja y dramática, bajo las luces municipales, Liceo, que mandó la mayor parte de la jornada en la cifra, sucumbió en los instantes finales ante UDE, que lució un valor extraordinario en Sergio Echavarría, gestor de esa victoria. Los albos erraron disposición de juego y así incluso ganaron la etapa inicial 28x27, que pudo ser más amplia. Los rojos fallaron en tiros fáciles, pero hicieron cosas difíciles. Emoción y angustia hubo en el Municipal, y el pitazo final encontró agotados más a los espectadores que a los cracks, como resultante de la tensión nerviosa vivida en los 40 minutos de acción. UDE ganó 59-58, haciendo suyo el título de campeón.

Equipos y goles: UDE: Goñi, 17; Echavarría, 13; Fuentes, 9; Bórquez, 8; Mella, 6; González, 4; y Fernández, 2. LICEO: Henríquez, 20; Triviños, 16; Hermann, 7; Soto, 6; Lagos, 5; Urrutia, 4, y Werkmeister, 0.

ENSEÑANDO

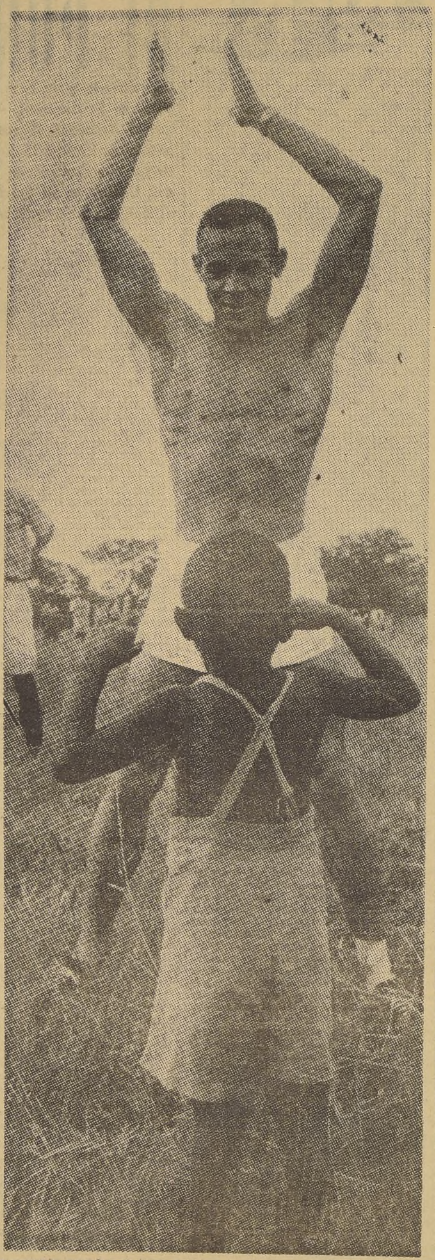

"¡QUIEN FUERA COMO EL!". Así parece expresarlo el crespito descendiente de la Rodesia Norte, cuando observa con atención a Malvin Whitffield, el notable atleta americano, en una exhibición ofrecida a los pequeños alumnos de un colegio de esa lejana región. El "cabro" intenta ejecutar los mismos ejercicios del que ha sido una de las figuras del atletismo mundial en 400 y 800 metros, dedicado ahora a la enseñanza.

Atléticas

JORGE PEREZ corrió en 10,8" los 100 metros este domingo. Se ha destacado en los titulares de todas las informaciones del modesto torneo de la zona central, y en los comentarios del ambiente, que han creado un clima de optimismo sobre nuestras posibilidades, en una prueba en la que carecíamos totalmente de ellas hasta el momento. Estamos de acuerdo con esta posición, pero prudentemente. Vamos por parte.

⊙ ● ⊙

EL ESFORZADO sprinter del Stade Francais, bien merece un elogio por esta superación, que es el resultado de un paciente trabajo. Trabajo de estar en la pista corrigiéndose con tesón, para pulir condiciones sin desmayarse cuando no avanzaba, o eran muy pocos sus progresos, acercándose a los 11", en que corría un año atrás. El se sabía fuerte y tenía fe en que un día quebraría la barrera de ese tiempo. Pero sabía también, que tenía varios defectos, que le impedían aprovechar su innata velocidad. Uno de ellos, la costumbre a disminuir su acción al llegar a la meta, como si ésta lo absorbiera, y que es común en los atletas chilenos, en general. Como observaba el maestro Carlos Strutz, y consiguió corregirlo a "Potrerillos Salinas —con los resultados que hicieron historia—, aquí hay la tendencia a correr 99 metros, 190 o 385 metros, y no 105, 210 ó 420 metros, com corresponde cuando se interviene en 100, 200 y 400 metros.

⊙ ● ⊙

FELIZMENTE para Pérez, Alberto Mainella le exigió que cambiase de modalidad, y que atacara firme los últimos tramos. No debía importarle que los cronómetros se hubieren detenido o que hubiere cortado la huincha de llegada. Que en esos centímetros o fracción de metros, podía estar una victoria o unos décimos menos de tiempo, más valiosos cuando menor sea la distancia. Fue lo que hizo el domingo, registrando los 10,8", que quizás cuántas veces pudo haber obtenido antes, corriendo 105 metros y no 100 metros, como antes.

⊙ ● ⊙

ESTA SUPERACION del joven "rápido", nos recuerda la que alcanzó Fernando Salinas, este muchacho del Atlético Santiago, que no quiso nunca tomar en serio las grandes aptitudes que exhibió en distancias cortas, especialmente en los 100 metros. Fue en la segunda serie del Panamericano de Buenos Aires de 1952, cuando en vigoroso rush final sorprendió al gran Herber Mac Kinley en la misma meta, en actuación sorprendente para un casi desconocido que no había respetado los pergaminos de una figura mundial de las pistas, y que logró justamente corriendo hasta el final, con el mismo denuedo con que había partido, como si iniciase la prueba, y en tal forma que el fallo sólo pudo darse después de revelarse la película fotográfica. Es lo que deben tratar de imitar nuestros aspirantes a campeones, en cualquier distancia, no importa cuál sea, corta o larga, que siempre existirá el momento decisivo para obtener un triunfo, a veces imposible como el de Salinas, sobre Mac Kenley.

⊙ ● ⊙

HABLEMOS AHORA de posibilidades. Es otra variación del tema relacionado con estos agradables 10,8" de Jorge Pérez. Hacía tiempo que no se registraban, y es por ello que hay que valorarlos. Porque demuestran que no son inalcanzables cuando, a condiciones físicas se unen sentido de responsabilidad en la diaria faena de pulirlas. Esperemos, entonces, el rendimiento futuro de Jorge Pérez, y, también, el de Hugo de la Fuente, el odontólogo de la Universidad de Chile, que ya viene de anotar los que llamaríamos sugestivos 10,9", ...ando también, y que tiene igual vacío de acción final, como el que mostraba el ahora ufano "rápido" galo, sin olvidar los progresos acentuados del juvenil Eduardo Bezanilla, el escolar de Saint George, que está formando el capitán Luis Carmona, y que ya corre en 11,1".

⊙ ● ⊙

BEZANILLA tiene futuro, sin duda: Más: posee, a nuestro juicio, una soltura de caderas que le imprime seguridad a su paso, sin exceso de esfuerzo, dejándose llevar por la velocidad misma. No metiendo la cabeza sobre los hombros, y "apretándose", como le ocurrió el domingo en la final, con Pérez y Letelier, lo que habrá de corregir cuando alterne muchas veces más con elementos de capacidad. Hay que tener en cuenta que sólo ha actuado 6 veces oficialmente en la prueba, para apreciar sus expectativas.

⊙ ● ⊙

PATRICIO LETELIER es el cuarto hombre dentro del panorama de nuevas expectativas que ofrecen los 100 metros, junto a Pérez, Krauss y Bezanilla, con los que bien se puede integrar un equipo respetable para la posta, con un promedio de 10,9", en partida sujeta y de 1 o 2|10 menos lanzados. Letelier es del tipo de sprinter vigoroso, quizás si demasiado para esa liviandad que en cierta manera exige el desarrollo de la distancia. Pero que tiene velocidad, que debe trabajar mucho más, lo mismo que su partida. Eso requiere, como lo ha hecho Pérez, que llegue a la pista todos los días una o dos horas a realizar "piques" y más "piques", y también no poca gimnasia, como ya se lo ha ordenado Edgard Laipenieckx, su competente entrenador. La superación suya no es improbable, así, si adquiere responsabilidad de estas aptitudes y no las malogra con esa displicencia propia de nuestra juventud. Y tendremos, entonces, cuatro elementos para el próximo Sudamericano de abril próximo, con que enfrentar con dignidad a Telles de Concepción, Paulo Cabral o el "veterano" Gerardo Bonhoff, que, a sus 30 años, aún sigue corriendo en estos 10,8" que tanto nos han satisfecho.

FRITZ.

UNA FIGURA Y UNA PROMESA. — Hugo Krauss, figura del atletismo nacional en pruebas cortas, luchando con Hugo de la Fuente, el bien dotado "sprinter" de la Universidad de Chile, que destaca entre los nuevos elementos que han surgido en los 100 metros, junto con Jorge Pérez, el atleta del Stade Francais, que viene de correr en 10,8", y Patricio Letelier, que pueden tener una actuación destacada en el próximo sudamericano de 1956.

Ganó el Independencia

El Club de Deportes "Independencia" venció con sus dos equipos adultos de fútbol al Deportivo San Rafael, por la cuenta de 3-2, con el cuadro de honor, y con el segundo, por 3-1.

El Club Independencia acepta toda clase de desafíos para juegos amistosos de fútbol con instituciones cercanas a la capital, los interesados deben dirigirse a Independencia N.o 2424, al señor Manuel Schmied H.

Carrera millonaria

Será la Arica-Santiago que se efectuará en marzo

$ 400.000, fuera de los estímulos especiales por etapas.— Habrá premios hasta el 10.o lugar y con un mínimo de $ 10.000.— Posibilidades de que la prueba se extienda hasta Concepción o Temuco.— Lo que fue el último Gran Premio Arica-Santiago.

Ganó la última etapa del Gran Premio Arica-Santiago, corrido en 1953, el crédito porteño Eduardo Kovacs, quien anotó para sí el galardón de ser el único piloto chileno que se dio el lujo de superar al malogrado volante ítalo-argentino, Salvador Ataguille, vencedor absoluto, con tiempo record, del evento que ahora reactualizará en marzo próximo la Asociación de Volantes de Chile.

LA ASOCIACION de Volantes de Chile, con el generoso aporte económico de algunos agentes Ford del país tiene proyectada, para la primera quincena de marzo próximo la reactualización de la competencia automovilística de más largo aliento en nuestro medio, la carrera Arica-Santiago.

Dividida en tres etapas: Arica-Antofagasta (744 kilómetros); Antofagasta-La Serena (924 kilómetros) y La Serena-Santiago (494 kilómetros), este importante evento mecánico abarca una extensión total de 2 mil 162 kilómetros de variados caminos y con numerosas cuestas y pasos difíciles en su curso, según el antiguo trazado.

Pero esto no es lo definitivo. Ya hay ofrecimientos de los agentes Ford de Talca, Chillán, Concepción y hasta Temuco, para que la prueba alcance hasta esos puntos. Mas, estas tentadoras proposiciones, han hecho arrugar el ceño a Antonio Muza Méndez, dirigente máximo de nuestros pilotos. Con todo el halago que esas insinuaciones encierran. Porque no resulta cosa fácil el organizar, dirigir y controlar una carrera que se estira 820 kilómetros más de lo planificado y que tendría por teatro electrizante, cerca de 3.000 kilómetros de nuestro territorio.

Sin embargo, para no desilusionar a nuestros compatriotas sureños, estamos en condiciones de afirmar que la idea no ha sido desechada del todo por el animoso directorio de la Asoc. de Volantes de Chile.

SUCULENTOS PREMIOS.— Para entusiasmar al más frío de nuestros corredores, la entidad organizadora de la prueba ha hecho ya el anuncio de que tiene en su poder —por el momento— una bolsa de un millón y medio de pesos. Y de que el aguinaldo para el vencedor, será un primer premio de 400.000 pesos.

También ha hecho saber oficialmente, que la escala de premios tendrá más peldaños que los hasta ahora usuales en nuestro deporte motorizado. Se prodigará generosa hasta el décimo lugar y, éste, con un estímulo mínimo de 40.000 pesos.

De más está decir que esta incitante noticia ha hecho que muchos indiferentes se deciden y que el martilleo y ruido de fierros se redoble en muchos talleres este último tiempo.

UN POCO DE HISTORIA.— La última vez que se corrió la Arica-Santiago, como se denomina esta prueba en jerga automovilística, fue en mayo de 1953. La ganó el malogrado piloto ítalo-argentino Salvador Ataguille, que venía de imponer condiciones el año anterior en el Gran Premio Puerto Montt-Santiago. Y arrasó con todos los records de velocidad existentes en dicha ruta hasta ese momento. Ataguille empleó 19 horas 20 minutos 19 segundos para los 2 mil 162 kilómetros, corriendo a un promedio general de 111 kilómetros 694 metros. Segundo fue el veterano crack internacional talquino Lorenzo Varoli, con 20 horas 03 minutos 17 segundos; tercero, Raúl Jaras; cuarto, el porteño Eduardo Kovacs; quinto, Luis Herrián Videla; sexto, el curicano Raúl García; séptimo, el porteño Ismael González; octavo, el melipillano Armando Romanini; noveno, Orlando Medina; décimo, el sanfernandino Ignacio Romero; décimoprimero, Hernán Muñoz; décimosegundo, Alberto Schwartzmann, y décimotercero, el sambernardino Mario Ramírez.

LAS ETAPAS.— El primer tramo Arica-Antofagasta lo ganó con gran record para los 744 kilómetros, Salvador Ataguille: 6 horas 09 minutos 04 segundos. Las mejores marcas para la etapa habían sido establecidas hasta ese momento por Oscar Alfredo Gálvez y Lorenzo Varoli. El as argentino había puesto, en 1948, 6 horas 36 minutos 13 segundos, pero dos años después, el chileno rebajó ese registro a 6 horas 35 minutos 32 segundos.

Para apreciar en todo su valor la hazaña de Ataguille bastará señalar que el promedio general de Oscar Alfredo Gálvez en 1948, fue de 111.984 K. P. H., y que el de Ataguille se elevó a 120.053 K. P. H.

Largaron desde Arica, a las 7 de la mañana del domingo 10 de mayo de 1953, veintiuno y se clasificaron dieciséte. Fueron de la partida Ataguille, Raúl Jaras, hijo; Varoli, Ortiz, Videla, Kovacs, Cremer, Díaz, Pizarro, Niemayer, Schwartzmann, Muñoz, Medina, Pascuali, Ramírez, Romero, Meza, García, González, Raúl Jaras, padre, y Romanini, que debió tomar la salida en 20.o lugar, pero que tuvo que hacerlo en último término, por haber llegado atrasado al punto de partida. Quedaron en el camino, Bartolomé Ortiz, Raul Jaras Barros, Carlos Niemayer y Edmundo Meza, que volcó, afortunadamente sin consecuencias fatales.

REPITE ATAGUILLE.— La segunda etapa Antofagasta, significó otro éxito para Ataguible. Ganó también con tiempo record la distancia de 924 kilómetros: 8 horas 43 minutos 11 segundos. Su promedio fue de 105.966 K. P. H. Segundo, reduciendo la ventaja que le traía Ataguille a sólo 8 minutos y fracción, fue Lorenzo Varoli; 3.o Jaras; 4.o Kovacs; 5.o González; 6.o Pascuali; 7.o Videla; 8.o Romanini; 9.o García; 10.o Medina y 11.o Romero.

Pero aquí ocurrió algo curioso y simpático. Llegaron fuera de control Pizarro, Díaz, Muñoz, Ramírez y Schwartzmann, pero los demás pilotos elevaron una solicitud a los jueces de la carrera para que los consideraran clasificados y se les permitiera tomar parte en la última etapa La Serena-Santiago, para dar mayor realce a la competencia.

En consecuencia, de los 17 que largaron en Antofagasta llegaron a La Serena 16. Sólo desertó por insalvables pannes mecánicas, dedicándose hidalgamente a ayudar a sus demás camaradas, con su coche de auxilio, Oscar Cremer.

ULTIMA JORNADA.— Fue la más emocionante de la prueba y en la que se registraron las más altas velocidades.

Consagrándose como volante de fuste, el triunfador de la última etapa La Serena-Santiago fue el porteño Eduardo Kovacs, con el entonces extraordinario tiempo de 4 horas 9 minutos 17 segundos para los 494 kilómetros que separan a la capital de Coquimbo con Santiago. Segundo se clasificó Raúl Jaras, casi encima de Kovacs; 3.o Ismael González, que también hizo una soberbia carrera y 4.o, distanciado más de 9 minutos de Kovacs, el ganador absoluto de la prueba, Salvador Ataguille, quien, con el triunfo asegurado, se dedicó en este tramo a cuidar máquina, a fin de no quedar en el camino.

Tal sería el ahínco con que lucharon los corredores en esta última jornada, que, entre La Calera y Llay-Llay, Kovacs y Jaras, que venían entregados a una dramática contienda, levantaron un promedio de 173.200 K. P. H., registro record chileno en caminos.

De los 16 que largaron en La Serena, llegaron a Santiago 13: Ataguille, Varoli, Jaras, Kovacs, Videla, García, González, Romanini, Medina, Romero, Muñoz, Schwartzmann y Ramírez, los que entraron en este mismo orden en la clasificación general. Abandonaron 3: Ernesto Pascuali, que se había constituído en la revelación de la prueba; Luis Pizarro y Teobaldo Díaz.

NOTABLE ANIMADOR del último Gran Premio Arica-Santiago, corrido en nuestro medio, fue, una vez más, el joven representante de la U. C., Raúl Jaras. En la última etapa La Serena-Santiago, Jaras estuvo a punto de ganar este tramo al porteño Kovacs. Fue tan dramático el duelo que entablaron ambos por superarse, que entre La Calera y Llay-Llay, el promedio se elevó, para ellos, a 173.200 K. P. H., record automovilístico nacional en rutas.

¡Si estuvieran los retirados!

Mientras confeccionábamos, con mucho dolor de cabeza, la nómina de 32 "posibles" participantes de la carrera Arica-Santiago, en condiciones de hacerlo, se atropellaron en nuestra mente una infinidad de nombres de auténticos ases de nuestras rutas ahora retirados de las lides automovilísticas. Inexplicablemente algunos, prematuramente los más.

Y cosa curiosa. La lista de los que ahora no actúan, supera a los que están en actividad.

Veamos: 1) Jorge Verdugo; 2) Lorenzo Varoli, padre; 3) Oscar Andrade; 4) Joaquín Sala, 3) Jorge Soza; 6) Mario Martínez; 7) Atilio Ziomi; 8) Edmundo Meza; 9) Pablo Pérsico; 10) Alberto Foullioux; 11) Armando Romanini; 12) Ricardo Onfray; 13) Gerardo Hidalgo; 14) José Muñiz; 15) Julio Alonso; 16) Joaquín Peralta; 17) Silvio Maggiolo; 18) Juan Royo; 19) Ernesto Pascuali; 20) Ramón Ibarra; 21) Luis Cugniet; 22) Enrique Pedrini; 23) Pedro Schiappacase; 24) Camilo Vergara; 25) Alejandro Nieto; 26) Mario Jiménez; 27) Patricio Achurra; 28) Alfonso Herrera; 29) Pedro Binfa; 30) José M. Moreno; 31) Humberto Valenzuela; 32) Gonzalo Sierra; 33) Pedro Comás; 34) Fernando Larraín; 35) Juan López; 36) Alberto Reyes; 37) Abraham Kuppermann; 38) Víctor Gacitúa; 39) Jaime Beza; 40) Francisco Lyon; 41) Juan Errázuriz; 42) Matías Lyon; 43) Rafael Lasalvia; 44) Jaime Vergara; 45) Gonzalo del Canto; 46) Arturo Llona; 47) Raúl Britto; 48) Enrique Bondi; 49) Luis Campos; y 50) entre otros que se nos escapan, Luis H. Soza.

Calculen, lectores, si este selecto lote estuviera todavía en servicio activo.

En marzo próximo largarían desde Arica, rumbo a la meta final en Santiago, nada menos que 32 corredores. El espectáculo sería lindo...

¡Cómo en un "Gran Premio" argentino o europeo!

"POSIBLES"

Se exigirá un mínimo de 20 inscritos para largar

Los organizadores de la carrera Arica-Santiago, han fijado como mínimo, para que la prueba pueda ser largada desde el histórico puerto nortino, un total de 20 máquinas.

Y aquí vienen las conjeturas. ¿Se superará esta cuota de competidores? ¿Tendrán tiempo suficiente nuestros corredores en preparar convenientemente sus coches?

Tirando líneas y haciendo cálculos, hemos confeccionado la siguiente nómina de "posibles": 1, Oscar Cremer; 2, Bartolomé Ortiz; 3, Raúl Jaras; 4, Luis Hernán Videla; 5, Nemesio Ravera; 6, Sergio Neder; 7, Eduardo Kovacs; 8, Jacinto Viguera; 9, Tito Fernández; 10, Ismael González; 11, Domingo Venturelli; 12, Hernán Muñoz; 13, Carlos Niemayer; 14, Luis Pizarro; 15, Orlando Medina; 16, Hernán Podestá; 17, Teobaldo Díaz; 18, Raúl Caldichouri; 19, Mario Hurtado; 20, Alberto Schwartzmann; 21, Mario Ramírez; 22, Lorenzo Varoli, hijo; 23, Emmanuel Cugniet; 24, Raúl García; 25, Jesús Carmona; 26, Gerardo Braumuller; 27, Juan Manuel Silva; 28, Abelardo Cubillos; 29, Samuel Camsen; 30, Víctor Fraile; 31, Gerardo Carreño y 32, Carlos Muhe.

Hemos iniciado esta lista con el nombre de Oscar Cremer, pues fue el primer piloto en inscribirse para intervenir en este evento. Y al margen de esta inscripción, una noticia: Cremer no correrá en su máquina habitual. Lo hará en un poderoso coche de carrera adquirido a un conocido crack peruano. El negocio quedó finiquitado ayer. El propio as de Avenida Portugal nos dio el dato, pero nos pidió no revelar el nombre del vendedor, ni la marca del auto en cuestión. Contamos el milagro, pero no el santo.

Fue gran segundo de Salvador Ataguille, en la edición 1953 de la carrera Arica-Santiago, el veterano maestro internacional chileno del volante, Lorenzo Varoli. Dando muestras de excepcional pericia, Varoli se acercó peligrosamente al vencedor absoluto de la prueba en los últimos tramos, pero —como en la Puerto Montt-Santiago— una ininterrumpida serie de pannes de gomas, le hicieron perder el tiempo que ya le había recuperado a Ataguille.

OTRA VEZ.— René Orlando Meléndez crack e ídolo del público viñamarino, figura una vez más en el seleccionado nacional que actuará en Uruguay, en enero, y en México, en marzo. Lo vemos en un pasaje del match Chile-Ecuador, durante el último campeonato sudamericano disputado en Santiago, cuando nuestro team goleó 7-1. Bonnard, guardavallas guayaquileño, contiene una pelota frente a Meléndez.

POCOS GOLEADORES

CHILENOS, PERO MUCHOS ARGENTINOS

CUMPLIDA la segunda fecha de la 3ra. y última rueda del Torneo Profesional de Fútbol, la tabla de goleadores destaca un hecho harto significativo y elocuente: los dos primeros peldaños de la escalerilla lo ocupan, Morene, de Green Cross y Reynoso, de Everton, ambos argentinos. Y, como si esto fuera poco, hasta la cuota de 10 goles, hay 12 players trasandinos más en la tabla de artilleros máximos de nuestras canchas: Barrionuevo (M), López (P), Lamas (F), Coll (P), Ferrari (U), Focchi (F), De Lucca (U), Mur (UE), Fernández (O), Moro (UC), Pérez (P) y Félix Díaz (W). ¿Y qué se hicieron los criollos? ¿Dónde se han metido?

La nómina es la siguiente:

24 goles: Nicolás Moreno (GC).

21 goles: L. Reynoso (E).

17 goles: S. Espinoza (AI).

16 goles: R. Barrionuevo (M) y Jorge Robledo (CC).

15 goles: C. Tello (AI), J. M. López (P) y G. Lamas (F).

14 goles: R. Coll (P), N. Ferrari (UCH) y A. Fecchi (F).

13 goles: H. de Lucca (UCH).

12 goles: B. Musso (UCH), A. Mur (UE) y M. Fernández (O).

11 goles: J. Valdés (M), J. Martínez (UE), R. Moro (UC), O. Pérez (P), J. Soto (O) y R. Cortez (AI).

10 goles: L. Villalobos (R), S. Olmos (F), E. Espinoza (GC), F. Díaz (W) y A. Crevaschi (CC).

9 goles: J. Fernández (P), Gagliardo (O), L. Sánchez (UCH) y J. Ramírez (CC).

8 goles: G. Díaz (P), H. Cisternas (UC) y J. Egea (UE).

7 goles: E. Hormazábal (SM), Torello (W), A. Baum (UC) y R. Aguila (AI).

6 goles: Menadier (SM), C. Verdejo (E), O. Pesce (AI) y A. Casales (P).

5 goles: R. Infante y V. Panasci (UC), R. Arroqui e I. Sciiar (M), Colipal (R), Fuenzalida y R. Meléndez (E), J. Picó (W), H. Gaete (R), L. Wilson (O), M. Muñoz (CC) y S. Fuenzalida (O).

4 goles: C. González (M), J. Suazo (SM), Torres y Riquelme (W), F. García (CC), R. Climent y Gutiérrez (R), A. Prieto (UC), M. Silva (P), H. Gamarra (UE), O. Díaz (UCH) y H. Rodríguez (CC).

3 goles: O. Meléndez y L. Cazenave (UCH), G. Díaz y J. Abello (SM), J. Zárate (F), S. Muñoz (R), S. Alvarez (E), M. Contreras (GC), J. Dunevicher (M), J. Baldevinos (P), Peña y Núñez (W) y C. Cubillos (UE).

2 goles: Moreno y J. Salvadorés (CC), M. Soto (M), O García (SM), M. Lorca y L Contreras (UE), Danna y C. Villarroel (O), Sánchez (W), Ledesma (UCH), E. Cid (E), Quiroz (UC), Castro (F), J. Arias (GC), L. Revello (UCH) y Rosales (R).

1 gol: Triviño, R. Garay y Arenas (E), Romero y A. González (O), L. Méndez y R. Carcamo (P), R. Zamorano, I. Carrasco, A. Farías y S. Bello (CC), S. Valdés y Contreras (M), S. Rojas (UE), Espinoza (SM), O. Carrasco y O. Valenzuela (AI), O. Ledesma, Durán, Cabrera y Alvarez (F), Montuori y Orellana (UC), Ahumada, Hofmann y Guerrero (W).

Autogoles: R. Rodríguez e I. Carrasco (CC), L. Fernández (UE), A. Farías (CC), R. Soto (SM), Muñoz (AI), J. Vásquez (UC), Romero (R), Badilla (R), Rivas (W) y L. Araya (P).

TOTAL DE GOLES: 687.

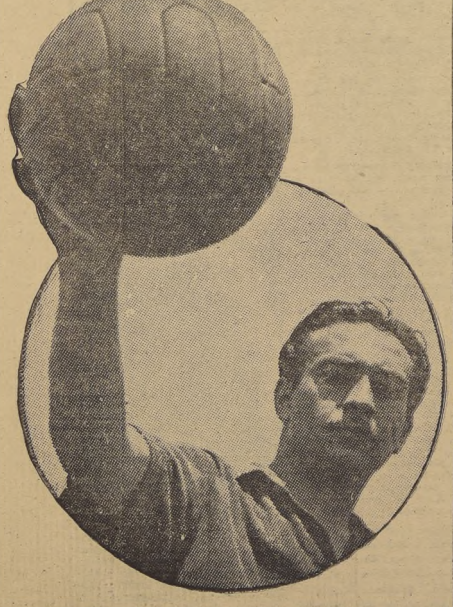

EL N.o 1.— Misael Escuti ocupa hoy —y quizá lo hará por cuanto tiempo más— el puesto en el cual Sergio Livingstone fuera poco menos que irreemplazable. El arquero albo está en el apogeo de su carrera como futbolista.

GREEN CROSS

Team de 2a. infantil se clasificó campeón de la Sección Cadetes.

Al derrotar por 3 goles a 1 a Universidad de Chile, el cuadro de II Infantil de Green Cross se clasificó campeón de la Sección Cadetes de la Asociación Central de Fútbol en esta división. El joven cuadro de la cruz verde acumuló 21 puntos; anotó 10 triunfos, 2 derrotas y un empate, y totalizó 29 goles a favor y solamente 6 en contra.

Para su match con la "U" la II Infantil de Green Cross alineó de la siguiente manera: Guillermo Robothan; Juan Flegner; y Edo. Eggers; Hernán Csaszar (capitán), Jorge Bestios y Vicente García; Luis H. Rojas (Reúl Rojas), Arturo Acuña, Juan Castillo, Rodolfo Díaz y Julio Villalobos. Los goles de los tres primeros marcados por Rodolfo Díaz y Juan Castillo.

¿NO ESTAN TODOS ni son todos

FUIMOS de los que con anticipación exigimos la inconveniencia de que Luis Tirado, fuera reemplazado en la dirección del Seleccionado, que participará en el Campeonato Sudamericano de Montevideo y el Panamericano de México. Afortunadamente los sucesos ya conocidos retornaron al prestigioso profesional a un puesto que es muy suyo. Se lo ha ganado con años de trabajos constante, eficiente, dando pruebas de idoneidad, de capacidad que nadie osará discutir. No era justo que ahora, que el fútbol criollo comienza a cosechar lo que ha sembrado el propio Tirado, se le excluyera. Existen en nuestro medio otros entrenadores con experiencia que saben tanto como Tirado. Pero el actual seleccionador tiene la ventaja de su trabajo de años con los equipos nacionales. Nadie como él ha podido penetrar en la psicología de nuestros jugadores, ni cuáles son las virtudes y defectos del fútbol chileno. Haber sacado a Tirado de esa función habría significado desperdiciar una labor que costó mucho. Y le peor, es que habríamos vuelto a fojas uno al punto de partida.

Bien, con Tirado en pleno ejercicio de sus funciones, habrá que abocarse de la formación del conjunto que tendrá la responsabilidad grande de actuar en Montevideo y México. Por suerte, se cuenta con una base sólida, ya que el conjunto, en líneas generales, tendrá que ser el mismo que obtuvo el título de vicecampeón sudamericano, ratificado de manera brillante frente a Brasil, en la Copa O'Higgins. Una razón más que sirve para justificar ampliamente la designación de Luis Tirado, cuanto que fue él, el director de ese equipo.

Es conveniente dejar sentado un hecho: lo que pareció una posibilidad se concretó de manera definitiva en Río de Janeiro y Sao Paulo. Esto es, que el equipo chileno logró una fisonomía definitiva. Encontramos en esos dos partidos nuestra ruta, llegamos al fútbol nuestro, que no es el argentino, ni el brasileño, ni tampoco el inglés. Es nuestro, auténtico. Son las virtudes criollas bien encabezadas por un entrenador inteligente y sabio y realizadas por jugadores cuya calidad se prueba sola, porque nunca antes tuvimos en Chile un mejor standard de juego.

Quien mejor lo ha comprendido es naturalmente, Luis Tirado, y de ahí que al confeccionar su línea de jugadores, haya incluido a todos los que tanto y tan bien jugaron en Río de Janeiro y Sao Paulo. Es cuestión de nombrar a Escuti, para que atropelle todo el resto a la cita: Almeyda, Carrasco, Alvarez, Cubillos, Cortés; Ramírez, Hormazábal, Meléndez, Robledo y Sánchez. Conste que ubicamos a Hormazábal como insider derecho porque creemos firmemente que ese es su puesto y donde más valioso resulta. Una vez más recurrimos a lo dicho a razón del match de Sao Paulo cuando el crack de Santiago Morning, pasó de winger a insider derecho dominamos largo, él mismo hizo un gol sensacional, y Brasil ganó en forma angustiosa, un match que pudo ser empate y hasta victoria de Chile.

Ahora bien, admitido el hecho de que el equipo debe ser el mismo, convendría interrogarse si quienes irán como suplentes son los más adecuados. Vamos por orden. Nitsche sigue siendo un buen arquero, pero tan bueno como él es Coloma y posiblemente la sea también Roa, guardavalla de Naval, por quien se mantiene latente el interés de varios clubes profesionales. Así como va Carmona en el mismo puesto de Almeyda, podrían ir también Farías o Torres. Y hasta Moreles, porque entre ellos no existe una superioridad marcada. Pero, con franqueza ¿están Goity y Huerta cerca de Alvarez y Carrasco? No lo parece. Thi estaban Beltrán y Beperet más jugadores por donde se les mire. Y no podemos olvidar a Caupolican Peña, que si de aquí a la fecha de partida se ha recuperado tendrá que ir. Ortiz y Climent debieron haber estado en el plantel que jugó en la Copa O'Higgins, de manera que ahora el mismo Tirado les ha reconocido ese derecho.

A José Valdés le alcanzó a durar muy poco la satisfación de ser seleccionado. Lo sacaron a las pocas horas para poner a Bravlio Musso en su lugar. ¿Razones? No las vemos, máxime cuando el puntero de Magallanes atraviesa por un momento muy favorable y el de la "U", no se ha visto mejor. No existe, tampoco, ventaja de Guillermo Díaz sobre Mario Arroqui. Técnicamente, vale más el delantero de Magallanes aparte de que nunca todavía se le ha dado la oportunidad que merece. No resistimos la designación del jugador de Palestino, pero la ocasión era propicia para acordarse de lo bien que juega Arroqui, hábil y efectivo, como pocos punteros nuestros. Veamos un caso final. Si se va a hechar mano de Hormazábal como puntero derecho, insistimos en que no compartimos este criterio, ya a ser muy necesario disponer de otro insider de ese tipo. Un jugador hábil, de garra, diestro en el manejo de la pelota, con espíritu de lucha. Y el campeonato, entre los chilenos de esa cuerda, no nos ha mostrado nada más completo que Jesús Pico, excelente valor de Wanderers. Todas estas reflexiones no mueven a preguntar: ¿en el Seleccionado Chileno no están todos los que son, ni son todos los que están?

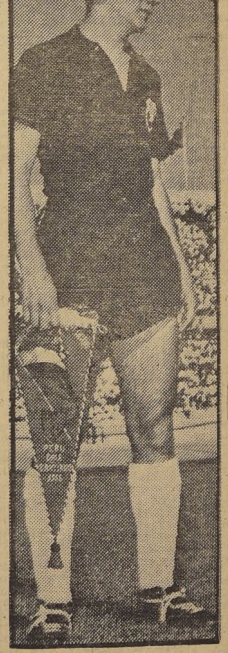

MANUEL ALVAREZ

...OS LOS QUE SON, ...s los que están?

...dio Gratix (derecha), de Blackpool, pro... mientras recoge la pelota, en medio de ...anteros del Tottenham, durante un encuentro de fútbol de primera división entre ambos conjuntos. El match finalizó empatado en un tanto por bando. (Radiofoto United Press).

ISAAC.— Con el nombre basta. Los fanáticos saben que hablamos de Carrasco, el "hombre orquesta" de Colo Colo. Es un hombre que siempre inspira fe, tanto cuando juega por su club, como cuando viste la casaca internacional.

CRACK.— El porteño José Fernández no sólo tiene admiradores en Palestino, su club de hoy, sino que también en todo el ambiente futbolístico. Delantero dinámico es capaz de transformar, en un momento dado, el rendimiento de todo un equipo.

...EMA para Tirado si se lesiona R. Almeyda

Entiéndase de los criollos, ya que existen figuras valiosas, pero, desgraciadamente, para nuestro fútbol, de nacionalidad argentina. Entre Isaac Fernández, Perroncino, Calvente y hasta Gobbo, habría un excelente reserva para el crack de Palestino, capaz de discutirle el puesto. Pero no son chilenos y en materia de torneos internacionales hay que hacer cuenta de que no existen.

Torres, que estuvo en el equipo que fue a Brasil, no ha jugado conforme a esa designación en su club, Audax. Se ha visto disminuído. Rudo, pero sin la clase que se requiere en estos casos. Arturo Farías da la sensación de que acusa los efectos de una campaña tan intensa como dura. Ferrobadminton tiene la valla más batida del campeonato. Son 60 goles, más de dos por partido, en los cuales debe por lógica tener su parte de responsabilidad el zaguero Carmona, que aparece como suplente de Almeyda. No pretendemos echar toda la responsabilidad sobre el corpulento defensor ferrocarrilero, pero lo cierto es que integra una defensa floja, vacilante. Y él mismo, disponiendo de algunas aptitudes estimables, individualmente, no parece ser el más indicado para asumir una responsabilidad seria como es la de vestir los colores nacionales.

Si en Montevideo y México, Almeyda tiene la suerte de no lastimarse, la defensa chilena podrá mantener toda su solvencia. De suceder otra cosa, nos veremos enfrentados a un problema difícil, cuya solución sólo podría ser Cubillos, retrasando su línea de juego. No habría otro remedio.

...NATO NACIONAL DE FUTBOL

...d y sencillez que se rodean los gran... ...e inauguró en el Estadio de El Ba... ...Fútbol Amateur, acto que se efectúa ...ad.

...de juego liceano inauguró también ...erde y mullido donde antes sólo hu... ...excelente iluminación y todas clases ...aficionados al más popular de los ...

...al para todos esos deportistas de ...no nos visitaban.

—000—

...l equipo seleccionado de La Calera, ...ieron una hermosa pelota blanca, ...cturnos en que les corresponda ac... ...probaron esa pelota y a los pocos ...había desaparecido, ya la "este... ...nos vaya a suceder lo mismo ...de la ANFA.

Una tarde inolvidable vivieron ayer los miles de personas que llegaron hasta la cancha del Liceo a presenciar la inauguración del Campeonato Nacional de Fútbol.

Una tarde primaveral, contribuyó a darle mayor realce a esta fiesta de deporte, que fue prestigiada con la asistencia del intendente de la provincia, don Juan Fauré Silva; diputados Juan Fuentealba y Edgardo Barrueto; obispo de la Diócesis Monseñor Alejandro Menchaca Lira; Alcalde de la comuna, don Mamerto Muñoz, comandante interino del Regimiento "Túcapel", señor Barraza; rector del Liceo, don Retamal, y otras conocidas personas de la ciudad.

—000—

Luis Tirado Gordillo está en Temuco. La noticia corrió de boca en boca y muchas fueron las conjeturas y muchos fueron los comentarios. Razones de sobra había para ello, ya que el entrenador oficial de nuestra Selección Nacional es hoy por hoy uno de los personajes más importantes que tiene el deporte nacional, porque unánimemente se reconoce que todas las satisfacciones que ha tenido la afición chilena se han debido, precisamente a que ha estado la mano de Lucho Tirado al frente de las riendas de nuestra selección.

UN TORNEO HEXAGONAL

BUENOS AIRES.— (U. P.).— En una reunión realizada en el Club River Plate, quedó determinado el programa de partidos para el torneo hexagonal de fútbol, en el que participarán esa institución, Boca Juniors e Independiente, de Argentina, y Peñarol, Nacional y un combinado de "equipos chicos" del Uruguay.

El certamen se iniciará mañana en Montevideo, con el match Peñarol-Combinado, para proseguir el sábado en la misma ciudad, con el encuentro entre el Combinado y Nacional. El miércoles de la semana próxima, se presentará River Plate en Montevideo, ante Nacional, mientras que el mismo día jugará en Buenos Aires el combinado uruguayo e Independiente. El certamen concluirá el 12 de enero en Buenos Aires, con el encuentro Independiente con River Plate.

Audax, de aniversario

Cumpliéndose con el programa de festejos, con motivo de celebrarse el 45.o aniversario de Audax Italiano, el sábado se efectuó la matinée infantil dedicada a los hijos de los socios. Este simpático acto reunió a una crecida concurrencia entre niños y familiares. Se ofreció unas once, servida por distinguidas damas de la institución. Por otro lado, un grupo de dirigentes y socios visitaron el Cementerio General, para rendir un homenaje a los socios fallecidos que se hallan sepultados en el Mausoleo Italiano. Varios dirigentes hicieron uso de la palabra.

LAS PROVINCIAS Y SU DEPORTE

NAVAL.— Este es el fuerte cuadro "chorero" de Talcahuano; pero es de advertir que no se trata del que compite y ha sido tantas veces campeón del Torneo Regional del Sur, sino que del conjunto amateur. Naturalmente, varios de estos muchachos aficionados podrán pasar luego al elenco que incluso ha vencido a Colo Colo en Talcahuano, en Santiago y en Angol

IQUIQUE.— El seleccionado nortino, cuatro veces campeón nacional amateur y verdadera atracción en el torneo que se está realizando en Temuco

VALPARAISO

—UN ESPECTACULAR triunfo consiguió Roberto Lobos al ganar por K. O., al tercer round, a Manuel Papayani, la noche del viernes en el ring universitario.

—AYER QUEDO definido el título de campeón de la Asociación Osmán P. Freire. El Club Deportivo Roberto Parra, se adjudicó el campeonato, al vencer al Dep. Monjas por 2 a 0.

—AYER SE jugó en cancha de Everton, el encuentro por el campeonato de la División de Honor de la Federación de Hockey en Patín, entre Ciclón, campeón local, y Ferrobadminton, de la capital. Los cuadros formaron ante el competente árbitro señor Lara, por Ciclón: Garay, Tordecilla, Masuí, Baeza, Rodríguez y Soto. Por Ferrobadminton: De la Fuente, Caterille, Campusano, O. Ahumada y C. Ahumada.

Sólo en el primer tiempo los capitalinos fueron rivales para los locales, porque en la segunda parte del partido, Ciclón dominó en tal forma, que anotó 8 tantos por 1 de Ferro.

Marcaron para Ciclón: Rodríguez, 4; Massú, 2, y Soto, 2; para Ferro: C. Ahumada. Con este triunfo, Ciclón pasa a encabezar la tabla de posiciones.

—LOS NAVALES lograron un desquite ante los boxeadores de la Aviación, de la capital, al ganar tres peleas por dos de los visitantes, siendo las cuatro restantes empates.

—HOY JUEVES celebrará sus treinta y seis años de honrosa existencia el Club de Deportes San Luis, de Quillota, institución principal de la ciudad que acaba de recibir el homenaje de toda la ciudadanía por su actuación tan celebrada por todos los sectores de la zona y del país.

MERITORIO EL TRIUNFO DE HUACHIPATO SOBRE SAN LUIS

CONCEPCION.— En la cancha El Morro de Talcahuano se jugó el domingo un lance amistoso entre el campeón de Ascenso, San Luis, de Quillota, y el vicecampeón del torneo regional de esta zona, Deportivo Huachipato. El triunfo correspondió a este último, por la cuenta de cuatro goles a dos.

Los cuadros actuaron a las órdenes del árbitro Hernán Rojas, dando el puntapié inicial del encuentro su Majestad María Luz I, Reina de las Fiestas del Sindicato de Huachipato, usina de la Cía. de Acero del Pacífico.

Los conjuntos actuaron así: HUACHIPATO: Echavarría; Fuentes y Parra; Carlos González, García y Oscar González; Lagos, Sepúlveda, Vidal, Videla y Deij; también actuaron Grandón, Ros, González, Muñoz y Sáez. SAN LUIS: Quitral; Albornoz y Saa; Vásquez, Martínez y Morales; Echeverría, Sotello, Rivara, Zamora y Ortiz; jugaron, además, Torrejón, Dunevicher y Novoa.

Los goles fueron marcados: en el primer tiempo, que terminó en dos a cero, favorable a Huachipato, por Sepúlveda, a los 34" y Darío Vidal, a los 37". En el período final, Videla aumentó a tres tantos para Huachipato, a los 3'. Luego, a los 20', Rivara descontó para San Luis a los 24', Sepúlveda con un hermoso cabezazo puso en cuatro a uno, favorable a la CAP, para, finalmente, Dunevicher, del San Luis de Quillota a los 44", cerrar el marcador en forma definitiva.

Huachipato se impuso en un lance meritorio para sus colores por 4 tantos a 2. (TORREGROSA, corresponsal.)

COQUIMBO

COQUIMBO.— Por informaciones obtenidas por conducto particular hemos tenido conocimiento que la destacada jugadora porteña, y figura máxima del básquetbol femenino, Adriana Bahamondes Cortés se trasladaría a la ciudad de Tomé llamada por el club que posee la Fábrica de Paños y que representa una de las más poderosas instituciones deportivas.

—Carlos Reyes, del Thunder, se ha convertido en el terror de los arqueros. En lo que va transcurrido del torneo oficial del fútbol porteño 18 veces ha hecho llegar el balón a las piolas antagonistas.

—Grandes progresos —que confiamos han de prosperar por obra del presidente, señor Carlos Verra— se tiene en perspectiva en la prosecución de los trabajos del Estadio Municipal.

La tribuna principal será dotada de dormitorios para las delegaciones que nos visiten con todas sus dependencias esenciales, que quedarán ubicadas bajo las aposentadurías.

No faltará el césped al campo y la forestación continúa con plantación de eucaliptus en la parte sur.

LINARES

LINARES. — Se jugaron dos partidos en las eliminatorias del Campeonato Zonal extraordinario organizado por la Asociación de Básquetbol de Talca.

Disputaron el derecho de jugar las finales en Talca, las selecciones de San Fernando, Curicó, San Javier y Linares.

En el primer partido se enfrentaron San Fernando y Curicó, venciendo San Fernando por 54 tantos a 44.

En el segundo match actuaron Linares y San Javier, cotejo que fue bravamente disputado, pues los sanjavierinos lucharon de igual a igual con sus contrarios, dando gran emoción al partido. El triunfo correspondió a Linares por 52 a 48.

RANCAGUA

RANCAGUA. — Se anuncia para mañana, el viernes y sábado de este mes un interesante torneo de básquetbol en que participarán los equipos seleccionados de Rancagua, Rengo, San Vicente y Sewell.

Esta competencia tendrá lugar en Sewell, población central de Braden Copper Co., la empresa del Mineral de El Teniente, a 2.300 metros sobre el nivel del mar, y con una población superior a 11.000 almas.

La reunión deportiva ha sido auspiciada por la Asociación de Básquetbol de El Teniente y a raíz del plan de ayuda y fomento ofrecido por la Braden Copper Co., para estimular los diferentes deportes, poniendo a su disposición canchas y numerosas facilidades.

El programa es el siguiente:

Jueves 8, proclamación de la Reina de Sewell.

Rancagua con Rengo.

Sewell con San Vicente.

Viernes 9, Rancagua con San Vicente.

Sewell con Rengo.

Sábado 10, Rengo con San Vicente.

Sewell con Rancagua.

BOXEO AMATEUR EN SANTA CRUZ

En el Estadio Municipal de Santa Cruz se efectuará el sábado una competencia pugilística en la que participarán aficionados de los clubes, Ferroviario de Curicó y "Fernando Rebolledo", de Santa Cruz. El programa consta de diez peleas y en las principales de fondo, actuarán los livianos, Gilberto Olivares, de Santa Cruz y Rolando Montecinos, de Curicó. En la otra, los peso pesados, Arturo Aliaga, de Santa Cruz y Roberto Rojas, de Curicó.

QUITRAL EN ACCION. — Ante un potente tiro de Mario Vidal, piloto de la ofensiva de Huachipato, René Quitral, arquero de San Luis, se ve obligado a salir de su valla a atrapar el balón, mientras Albornoz, su compañero de defensa y el fair de Magallanes se mantiene a la expectativa. Este lance amistoso lo ganó el team de la Usina del Pacífico, por 4 tantos a 2.

OSORNO.— Llegó con buenos antecedentes a este torneo nacional de Temuco, pero ya ha sido vencido. En todo caso, se trata de uno de los cuadros más eficientes en el fútbol amateur de Chile

TOME

Cracks del atletismo irán al III Campeonato de la Zona Sur.— Se hará los días 17 y 18 de este mes.

TOME.— El Campeonato Zona Sur de Atletismo, es el XXI que se celebra desde su fecha de instauración. Para el presente campeonato han ratificado su concurrencia las siguientes Asociaciones: Magallanes, Puerto Montt, La Unión, Victoria, Temuco, Lota, Schwager, Concepción, Chillán, y presuntivamente las Asociaciones de Osorno y Valdivia. Se estima que un total de 220 atletas se den cita a esta tradicional justa deportiva, contando, lógicamente, con los atletas de casa.

Entre las mejores figuras que asistirán a este torneo se cuentan, entre otras, las siguientes: Jaime Correa, Arturo Melcher, Santiago Nova, Haroldo Gallardo, Walter Yager, José Fonseca, todos de Schwager. De Concepción: Jorge Peter, Luis Figueroa, campeón sureño de la bala; Luis Saavedra, recordman actual de los 1.500 metros —4.02.8—; Enrique Chávez, recordman peruano de los 800 metros con 1.57.7; Wladimiro Leighton, especialista penquista en largo, 7.11 metros, su mejor registro; German Novas, excelente fondista y Gonzalo Rojas, uno de los mejores valores en garrocha, recordman penquista con 3.82 metros, hechos últimamente. De Chillán vendrá el buen saltador de largo, Luis Guerra, que tiempo atrás saltara 6.61 mts.

De Tomé, Rolando Sandoval, cuyas últimas marcas en 5.000 —15.31.3— y 10.000 —32.19— le sindican como uno de los buenos fondistas chilenos. La juvenil Doris Peter, que el año pasado hiciera 13.3 para los 100 metros y semanas atrás, 4.65 metros en largo, hermana de la fallecida Lisa Peter. De Victoria, Jorge Standen, dardista de 51 metros; Meier, garrochista. De Temuco, Eduardo Menzel, lanzador sureño de capacidad, y Hernán Wagner, un saltador de muchas posibilidades. De La Unión, María Boisset, en dardo y 100 metros, Viola Gatica, muchacha de especiales condiciones para el disco. De Osorno se espera la concurrencia del recordman de la concurrencia del recordman en dardo, Tásilo Von Conta; de Ricardo Wevar, velocista y Sergio Aubel, en 400 metros. Fuera de los nombrados hay otros que seguramente alcanzarán consagración dado que han venido haciendo muy buenas marcas como los casos de los ex tomecinos Carlos Wittling, en 110 metros vallas; Rafael Bascoli, en dardo, 50.35 metros, su última marca; Luis Méndez, 49.65 metros, en la misma prueba, y Eugenio Muñoz, triplista que está acercándose a los 14 metros. Los atletas pertenecen ahora al Club Naval de Talcahuano que participará defendiendo a Concepción. También hay que mencionar a Hugo Marzan, martillero que ha estado haciendo registros cercanos a los 45 metros. Juan Silva, de Lota, es otro de los valores en fondo que pueden consagrarse.

Records Zona Sur: 100 metros: Celestino Monne, 11.0, Temuco. 200 metros: Mario Recordón, de Osorno, 22.9. Roberto Yokota, Temuco, 400 metros, 51.2. Enrique Chávez, en 800 metros, Concepción, con 1.57.7. Santiago Nova, en 1.500 metros, de Schwager, con 4.05.1. Santiago Nova en 3.000 steeplechase con 9.43.8.

SI, HAN SERVIDO

Desde los primeros tiempos del profesionalismo, los jugadores argentinos han sido un factor de progreso en el fútbol criollo.— Sin embargo, muchos clubes han errado su política descuidando su papel de hacer su propia gente.— (Por R. H. Leppé).

COMO SI FALTARA una prueba más para probar su capacidad indiscutida, los jugadores argentinos que juegan en nuestro medio, reunidos en un gran cuadro, se impusieron al seleccionado chileno de gran actuación, posterior frente a Brasil, en la Copa O'Higgins. Esta nota gráfica fue captada la tarde aquella del 12 de septiembre, en el Estadio Nacional. De pie, de izquierda a derecha, aparecen: Sánchez, el entrenador Abel Duplá; Vásquez, Behrens, Rivas, Calvente, Pellegrino, González, Fernández, Ledesma, Villanoba e Isaac Fernández. Agachados: Baum, Wilson, Pérez, Coll, Focchi, De Lucca, Ferrari y Durán. Un equipazo capaz de plantarse al más pintado y jugarle de igual a igual. Y hasta ganarle.

CON EL AVENIMIENTO del profesionalismo se produjo en nuestro fútbol la incorporación de jugadores extranjeros. Son más de veinte años, tiempo más que suficiente para que se haya creado una tradición y hasta un hábito. Esto último ha creado un vicio, producto de la política cómoda y evidentemente errada de muchos clubes que han aplicado el criterio simple de reforzar sus equipos con jugadores forâneos, sin detenerse a pensar si todos estos hechos han significado un aporte verdadero, no sólo ya para el club, sino que para el fútbol, que es el interés superior que debe primar por sobre cualquier otro. De ahí que en más de cuatro lustros hayamos visto jugadores extranjeros de toda laya: buenos y malos. Grandes cracks y exponentes mediocres, cuando no veteranos que sólo han traído el prestigio de lo que fueron.

DESDE ESTE PUNTO de vista, la incorporación de extranjeros no le ha hecho bien al fútbol criollo. La mayoría de los clubes ha llevado esa política hasta extremos exagerados, despreocupándose de una función que es básica y primordial: la formación de jugadores en su propio vivero. Sin constituir el procedimiento más adecuado, Colo Colo y Audax Italiano tienen el mérito grande de formar sus escuadras con gente del país, aunque no siempre hecha en la propia tienda, labor en la que en otro tiempo Unión Española señaló un derrotero que, por desgracia, el propio Instituto hispano dejó postergada.

¿HA RESULTADO beneficiosa o dañina la actuación de jugadores extranjeros en nuestro fútbol? Tras lo anterior, parecía que cabría admitir lo segundo. Empero, puestos en una posición de estricta justicia, debemos convenir en que su presencia, con las contras señaladas por exceso de comodidad de los clubes, ha tenido una importancia harto valiosa en la evolución y el progreso mismo del fútbol en Chile. Como espectáculo, el deporte popular ha avanzado mucho y parte muy grande en este espectáculo han significado siempre los jugadores extranjeros. Sin ir más lejos, tenemos en la actualidad el caso de Palestino, donde cracks como Roberto Coll y Osvaldo Pérez le han dado su fisonomía de gran equipo, con la esencia del espectáculo y la calidad conjugadas. El campeonato de 1949 que ganó Universidad Católica tendrá que ser siempre recordado porque tuvo el privilegio enorme de mostrarnos a ese señor del fútbol que se llamó José Manuel Moreno, el más grande de todos los futbolistas que hayan pasado por Chile y quizá si hasta por América del Sur. Hay otros casos —Miguel Angel Montuori, elevado aquí a estrella, Fandiño, Carlos Oriandelli, Diano, Nocetti— correspondiéndole al inolvidable eje medio de Santiago Morning abrir la ruta que con el tiempo cobró tanta significación en el fútbol chileno.

Sueño de 2 records

JESSE OWENS, el magnífico atleta americano, que aún detenta dos records del mundo (10,2") y en salto largo (8,13 metros), fuera de pertenecer al equipo de Estados Unidos que detenta el record de 39,8" para la posta de 4x100 metros, y que se consagrara como una de las grandes figuras de la Olimpíada de Berlín, donde obtuvo 4 medallas de oro, visitó hace poco la India, para efectuar algunas demostraciones técnicas. Dejando por unos días sus funciones como secretario de la comisión atlética de Illinois, llegó hasta ese lejano país, para brindar el espectáculo de verlo partir, con su "pique" que le hiciera famoso, su paso potente y sus brazos apoyando el impulso inicial, como puede vérsele en el grabado, en la pista de Nueva Delhi. Le observa, con gesto de admiración, un grupo de atletas locales, algunos vestidos a la usanza de esa comarca legendaria.

DEPORTE EXTRANJERO

Altibajos de la selección francesa

El fútbol galo sigue al de Hungría y Yugoeslavia

(ESCRIBE JEAN BEAUFRET)

PARIS — (A. F. P. (Intercontinentale).— Los aficionados al fútbol saben que jugar en campo propio constituye una ventaja indiscutible. Pues bien, para el equipo de Francia no es así.

El seleccionado galo constituye la excepción de aquella regla. En efecto, en su racha de partidos sin derrotas, el equipo nacional francés ha jugado estupendamente en Alemania, España y Moscú, mientras en París, en su propia cancha, defraudó completamente ante Inglaterra, Suecia y Bélgica, pese a sus victorias o empates.

El público francés está desconcertado. Acude entusiasta al estadio de Colombes, rememorando los elogiosos comentarios dedicados a su equipo por sus actuaciones allende las fronteras y... es casi seguro que dos horas después saldrá decepcionado por la actuación del once tricolor. Cuando juega en casa, ante sus miles de seguidores, los jugadores galos dan la impresión de haber perdido todas aquellas cualidades que desde hace algún tiempo les han dado merecida fama.

¿Qué les ocurre? Se dice que buena parte de la responsabilidad incumbe al propio público francés. Este es muy exigente. En cuanto presencia una mala jugada, en cuanto observa la menor falla, ya está: todo el mundo se pone a silbar y los jugadores, obsesionados por el temor de fracasar, se vuelven más cohibidos todavía.

Sin embargo, a nuestro modo de ver, ese argumento no lo explica todo.

LA PRUEBA YUGOESLAVA.— Opinamos que el balompié francés tiene un estilo demasiado acusado que le impide adaptarse al juego de cualquier adversario. Los galos juegan más o menos bien según el contrincante de turno.

Contra los conjuntos poco móviles y de juego acompasado el seleccionado francés puede alardear sus mejores cualidades: velocidad de ejecución, agilidad e improvisación.

Mas cuando se enfrentan con adversarios igualmente rápidos, los galos van a menos por razón de la particular táctica de sus delanteros, en primer lugar la del fenómeno Kopa.

El diminuto y famoso ariete posee una técnica excelente, pero ante la defensa yugoeslava su actuación fue bastante mediana. Y no porque hubiese sufrido un altibajo físico o por falta de suerte —dos días después, en partido de campeonato de Francia, Kopa estuvo sensacional— sino porque su habitual sistema de juego no resultó propicio ante los yugoeslavos. Como de costumbre, Kopa abusó del regate, frenando el juego de sus compañeros y facilitando el reagrupamiento de los zagueros adversos que alzaban rápidamente un muro infranqueable.

Contra adversarios rápidos hay que abrir el juego por las alas y lanzar ataques profundos a toda velocidad. Jugar por el centro tratando de regatear a uno, dos, tres o cuatro adversarios resueltos a defenderse enérgicamente nos parece una táctica condenada al fracaso.

Kopa suele jugar así y en varias ocasiones su táctica ha proporcionado brillantes victorias al conjunto galo. Otras veces, el fenómeno ha fracasado y ha hecho fracasar a sus compañeros. Lo mismo ocurrirá si persiste en sus regates inútiles contra los italianos, en el partido Francia-Italia que se ventilará el 12 de febrero en Bolonia. Los "azzurri" son rapidísimos y hace ya treinta y cuatro años que los franceses no han podido derrotarles, probablemente por razón de su velocidad.

Como todos los grandes conjuntos, el equipo de Francia debiera adaptar su táctica a la del adversario que tiene ante sí. Cuando se enfrentan con jugadores veloces, los galos adolecen de cohesión de conjunto y cuando se las entienden con rivales como los yugoeslavos, rápidos y técnicamente superiores, Kopa y sus compañeros dan la impresión de carecer de posibilidades o, mejor dicho, de no disponer del tiempo necesario para evidenciarlas, como si su juego fuese frágil y demasiado basado en el oportunismo.

Yugoeslavia nos ha permitido medir la valía actual del once nacional de Francia, al que no se había vacilado en clasificar como el segundo equipo europeo a raíz de su empate en Moscú, precedido de las sensacionales victorias contra Alemania, España e Inglaterra. Sin tomar en cuenta el resultado, poco favorable para los yugoeslavos, ahora podemos aquilatar mejor la jerarquía del balompié europeo, al menos en lo que atañe a los primeros puestos.

Hungría sigue siendo el indiscutible adalid, seguida de Yugoeslavia. En tercera posición, se emparejan Francia y Rusia. Luego vienen Austria, España, Italia, Inglaterra, aunque quizá no en el orden que indicamos.

JEAN BEAUFRET

Puras sorpresas en el Campeonato de Europa

PARIS.— (AFP).— (Intercontinentale).— El equipo de Sarrebruck acaba de dar el más estruendoso aldabonazo de la sorpresa al derrotar al Milán en su propio campo (4 a 3).

A los grandes equipos se les ocurre de vez en cuando no tomar en serio a adversarios catalogados como inferiores. Eso es lo que ha hecho el famoso equipo italiano, pese a que no pudo alinear a cinco jugadores titulares lesionados el domingo anterior en el campeonato de Italia. Milán hubiese debido vencer, pero perdió, pese a que, al llegar al descanso, el marcador señalaba un 3 a 2 a su favor.

Por consiguiente, habrá que esperar el partido de vuelta (23 de noviembre) para conocer el octavo clasificado para los cuartos de final.

Otra sorpresa, aunque de menor alcance: la derrota del Rapid de Viena ante el club holandés Eindhonen (1 a 0), en el partido de vuelta. Sin embargo, los austriacos se han clasificado para los cuartos de final gracias a la ventaja lograda en el partido de ida (6 a 1).

Tenemos, pues, siete equipos clasificados para la próxima vuelta Partizán de Belgrado, Voros Labogo (Hungría), Real Madrid, Djurgarden (Suecia), Hibernian (Escocia), Reims (Francia), y el Rapid de Viena.

Hasta la fecha, la Copa de Europa de fútbol no suscita mucho entusiasmo. Al partido Rapid-Eindhonen asistieron 23.000 espectadores, pero al Mulán Sarrebruck sólo 10.000 mientras los partidos del campeonato de Italia son presenciados por 50 a 60.000 espectadores.

Cabe preguntarse si la competición de los clubes europeos será variable desde el punto de vista de la recaudación. Es probable que, el año próximo, su existencia sea puesta en entredicho. Lástima, porque desde el punto de vista técnico la idea es de gran valía.

Se fundó nuevo club: Deportivo "Juventus"

Un grupo de deportistas de esta capital acaba de fundar una nueva institución deportiva, que llevará el nombre de "Deportivo Juventus", cuya primera directiva quedó formada por las siguientes personas: presidente, señor Duberley Genskowsky; vicepresidente, señor Alejandro Roa; secretario, señor Juan Alegría; tesorero, señor Luis Díaz; directores, señores Julio Genskowsky, Juan Canales, Enrique Gamboa y Vicente Rodríguez. Se nombró diario oficial a LA NACION.

"PINTA".— Es lo que tiene el crack francés, Raymond Kopa. En la cancha ... bien y, en la calle, viste mejor que todos. Tiene "pinta". Por eso ... que le dieron el trofeo que, en el grabado, le entrega la actriz Jeanne Moreau.

JACK, EL ETERNO

Aún conserva la aureola, no obstante haber cumplido ya 60 años de edad.— El público no lo olvida.— Al contrario, Dempsey es siempre una atracción en las ... y mantiene la agilidad de un cuarentón.— Hombres, mujeres y niños lo rodean para pedirle autógrafos.— Siempre se recuerdan sus formidables peleas con Carpentier, Firpo, y luego, con Gene Tunney.

NUEVA YORK, (AFP).— Hace unos días, Jack Dempsey cumplió sesenta años, pero no los representa. Tiene el cabello todavía negro y se mueve con la elegancia, la soltura y la agilidad de un atleta de cuarenta que esté en buenas condiciones físicas.

Viéndolo sentado el otro día en el restaurante de Broadway que lleva su nombre, y observando sus movimientos que todavía recuerdan la agilidad felina que hicieron de Jack Dempsey el más formidable boxeador del siglo, parecía increíble que hayan pasado 29 años desde aquella noche inolvidable, en Filadelfia, cuando perdió su título frente a Gene Tunney.

Dempsey es un caso único. El público no se ha olvidado de él, y en donde quiera que se encuentre, es el centro de atracción. Hombres, mujeres y niños de todas las edades lo rodean para pedirle autógrafos y a todos los atiende con la sonrisa en los labios, dándoles una o dos palmadas en la espalda y cuadrándose pugilísticamente de vez en cuando con algún muchachote o con algún viejo barrigón para beneficio de las cámaras fotográficas de los turistas. Es todavía una de las atracciones máximas de Broadway, y muchos turistas, de todas partes del mundo, preguntan tan pronto desembarcan: "¿Dónde puedo ver a Jack Dempsey?"

En el ambiente deportivo tampoco se ha olvidado al inmortal "asesino de Manassa". Recibe cientos de invitaciones para hablar aquí o allá, en este banquete o en aquella reunión, y los cronistas de boxeo, cuando aquilatan los valores de algún boxeador joven, invariablemente comparan su pegada con la de Dempsey. Sigue siendo el "metro" con que miden la potencia de los puños.

Pero esa popularidad, aunque parezca raro, es comparativamente reciente. En su apogeo, Dempsey no fue un campeón popular. Es verdad que millones de personas pagaron muchos millones de dólares para verlo en acción; mas, la mayoría iba a ver si alguien lo derrotaba: al menos iba con el deseo de ver a Dempsey caer en la lona. Este deseo se expresó gráficamente en la famosa pelea con el ídolo francés Georges Carpentier, que era el favorito y el "niño mimado" de los 90.000 espectadores que en aquella calurosa tarde de verano de 1921 presenciaron en Jersey City el desigual "combate del siglo". Recordamos cartelones que decían: "Nuestro dinero con nuestro corazón con Carpentier".

Había dos motivos, ambos injustos, de la falta de popularidad de Dempsey. El principal de ellos se basaba en la creencia errónea de que había huído del servicio militar durante la Primera Guerra Mundial. La verdad sencilla es que no fue, porque no lo llamaron en el sorteo. El segundo de los motivos tuvo que ver con acusaciones de racismo, basadas mayormente en el hecho de que nunca le dio oportunidad a Harry Wills, uno de los principales contendores de la época. La verdad es que Dempsey no tuvo nada que ver con el asunto, y que en toda su carrera peleó con más negros que blancos, y que en su época de campeón no empleó más que "sparrings" de color, la mayoría de ellos hombres con quienes había peleado y que nunca pudieron levantar cabeza en el pugilismo. Dempsey los empleó para ayudarlos, y en ese sentido vienen a la memoria los nombres de Jamaica Klo y John Lester Johnson, entre otros.

El culpable de que Dempsey no peleara con Wills fue su manager Jack Kearns, que, entonces como ahora, pensaba más en los dólares que en la justicia o la injusticia de darle oportunidades a este o a aquel boxeador.

Pero Kearns fue el hombre que "hizo" a Dempsey. El hábil "Doctor" lo encontró peleando por 15 ó 20 dólares en campamentos mineros del Oeste, lo pulió un poquito y, con esa tremenda habilidad publicitaria que le caracteriza, lo convirtió en un par de años en la atracción máxima que ha tenido el boxeo en toda su historia.

Kearns escogió cuidadosamente los adversarios de Dempsey, acumulando así para su ahijado pugilístico una enorme cadena de victorias por K. O., culminando en sus derrotas de Fred Fulton y Carl Morris, que lo colocaron en el primer peldaño entre los contendores para el título mundial, que estaba en poder del gigantón Manso Jess Willard.

En Toledo (Odio), el 2 de julio de 1919, Dempsey, en su "mejor hora", convirtió a Willard en una masa inerte y sangrienta, fracturándole tres costillas con sus férreos puños que, según algunos, habían sido vendados por Kearns con "tape" especialmente revestido con una capa de cemento. No sabemos si es cierto. Lo seguro es que el Dempsey que aniquiló a Willard pegó como nunca se había pegado en el ring, pegó como nadie ha vuelto a pegar.

Dempsey defendió su título frente a Bill Brennan, frente a Billy Miske y frente a Tom Gibbons; pero sus grandes peleas después de ser campeón fueron contra Carpentier y contra Luis Angel Firpo, a quien el inmortal Damon Runyon bautizara con genial inspiración "el toro salvaje de las Pampas".

Esas dos últimas peleas fueron tremendas. La primera por su colorido y la enorme entrada ... hizo, para merecer ser llamada "la pelea del siglo", y la otra por ... intenso y jamás duplicado ... tismo de sus dos rounds ... vaje combate.

La pelea Dempsey-Firpo ... hablar durante muchos años ... discutirá sobre ella mientras ... ta el boxeo. Sobre sus incidencias se han escrito cientos de miles de artículos, y se han pronunciado miles de millones de opiniones más o menos expertas, pero siempre habrá quienes digan que el argentino debió haber ganado por "foul", y siempre quienes le ven la contraria. Y lo cierto es que, paradójicamente, ambos bandos tienen razón.

Pero aunque han pasado ... años desde aquella noche memorable en que Dempsey salió del ring impulsado por los ... del gigante argentino, sólo ... incorporarse y derribarlo ... tido en la lona, sigue siendo la pelea más grande de todos los tiempos".

Dempsey siempre ha sido ... de controversias, motivo ... para que el público aficionado ... recuerde. Como si no fuera ... con lo de su "servicio militar" ... de su "racismo" y las discusiones que provocaron sus peleas con Firpo y el famoso "Contéo largo" del segundo combate con Tunney en Chicago, el "asesino de Manassa" es una de esas personalidades inquietas que siempre tienen ... discutir y siempre tienen ... abanderarse en todas las ... nes públicas.

Por eso y mucho más, Dempsey es figura pública. Por eso la ... te se agolpa para pedirle su autógrafo. Por eso al verle hace ... días, pensando en la ... grandeza que dejó a su paso por el ring, nos sentimos obligados a llenar estas cuartillas.

Fábrica de Calzado ...
Vende directamente al público
Calzado para caballeros, ... niños Good Year, empl... llado a mano
N.o: 39-44 ...
" 35-38 ...
" 31-34 ...
" 27-30 ...
Calzado enchinchado ...
N.o: 39-44 ...
FABRICA General Gana ...
entre Arturo Prat y ...
Sábado abierto todo el ...

Cadetes

FRANCISCO MURILLO, jugador que se inició en la tercera división infantil de Audax Italiano. Durante el presente año dirigió, como capitán, la segunda infantil. Fue el scorer en esta división, con 16 goles. Abajo, NARCISO CAMPOS, que también se inició en la tercera división infantil de Audax Italiano. Jugó el presente año como un gran back centro. Gran jugador y puntal en la defensa de la 2a. infantil de los verdes, en la temporada actual.

JUEGOS OLIMPICOS INVERNALES 1956

CORTINA DAMPEZZO.— (UP).— Comité organizador de los Juegos Olímpicos Invernales del próximo año, anunció que Argentina se inscribió para concurrir a ocho eventos.

De acuerdo con la solicitud oficial recibida aquí, Argentina competirá en las pruebas femeninas y masculinas de bajada, slalom gigante, slalom y bob de 2 y 4 hombres.

Los organizadores señalaron que es la primera vez que Argentina compite en los eventos femeninos de esqui.

La inscripción de Argentina, se recibió momentos antes de la hora señalada como límite y su participación completa la lista de 24 eventos presentados por 33 naciones.

La ENTREVISTA de HOY

Beltrán: "Debieran dar una oportunidad a los jóvenes, en la reserva de la Selección"

El solvente zaguero derecho de Unión Española tiene la seguridad de que en partidos internacionales los nuevos responderían. (Por Mr. HUIFA).

TODO EL mundo está de acuerdo en que, para el Sudamericano de Montevideo, el equipo base deberá estar formado por los valores ya consagrados en competencias de esta índole. Sencillamente, porque no hay tiempo para hacer experimentos. Pero también es general la opinión de que, para los puestos de suplentes, debiera el seleccionador, haber preferido a los elementos jóvenes que nadie desconoce y que han llamado la atención en la última temporada. En forma muy especial se ha hablado de Juan Beltrán, el eficiente zaguero derecho de Unión Española. Y, es lógico, Beltrán, durante todo este año, ha mostrado gran madurez en su juego, regularidad en su actuación, y firmeza. Juanito Beltrán ya no es el bisoño zaguero que había sido considerado, en años anteriores, como una hermosa posibilidad. Ahora es ya una realidad, y nadie puede dejar de reconocerlo.

—oOo—

JUAN BELTRAN comenzó jugando al fútbol en su barrio de Lo Franco, en el club Raúl Denis. De ahí pasó a la Intermedia de Unión Española y, en el fútbol grande, no ha conocido otros colores que los rojos de Santa Laura. Desde niño actuó siempre en la retaguardia. A la derecha, al centro y a la izquierda. Todavía puede hacerlo bien en cualquier lado, pero el derecho es el que más le acomoda. En 1949 ingresó a la Unión, estuvo en Intermedia, Cuarta y Reserva. Y, en 1942, alineó en la escuadra de honor.

Y tiene algo muy digno de ser considerado. Dentro de poco cumplirá tres años en la primera santalaurina y, desde que jugó en ella su primer partido, jamás faltó a la cita. No ha sufrido lesiones de consideración, no ha sentido agotamiento y nunca le faltaron deseos de jugar. Tres años y ni una sola falla.

—oOo—

—HE APRENDIDO mucho cho mirando, me contaba la otra noche. Porque mirando se da uno cuenta de muchas cosas. Pero también he tenido una gran ayuda en mis propios compañeros de elenco, especialmente en los de la defensa. Pernández siempre me está diciendo: ¡Salga, Juanito! ¡Quédese, Juanito...! Es una gran ventaja la de jugar al lado de hombres que saben tanto como los de la Unión. Casi se podría decir que a uno lo llevan de la mano. Y creo que, con lo que ellos me han indicado y con los consejos del entrenador, he logrado aprender. Ahora ya sé cómo se juega de zaguero. A veces hay que seguir al wing, a veces hay que esperarlo. Por ejemplo, cuando me toca jugar contra Leonel Sánchez, no lo sigo. Juega él atrás, se va hacia el centro. Y si yo lo siguiera, dejaría un hueco grande por mi lado. Lo dejo que se vaya, pero lo espero en el área. Hay wingers que son hábiles en el manejo de la pelota, y otros que son muy rápidos. De todos ellos, creo que los más difíciles son Arroqui, por su velocidad, y Ramírez, porque, además de veloz, es hábil y domina mucho el balón. Es el mejor de todos.

—oOo—

DE LOS HOMBRES que ocupan su plaza, Beltrán admira a Manolo Alvarez y a Adelmo Yori, por lo que saben. Y, entre los extrangeros que ha visto, admira al argentino Lombardo y al maestro brasileño Djalma Santos.

—No le diré que me gustaría ser como ellos, porque yo tengo otras condiciones. Pero los admiro...

Juanito tiene 23 años de edad y sueña con llegar también a internacional.

—Claro que, como titulares, me dice, hay que llevar a Montevideo a los consagrados. Ellos son la base del equipo y no se les puede tocar. Pero yo siempre creí que, para las plazas de suplentes, se iban a acordar de nosotros, los jóvenes. Se alega que no tenemos experiencia internacional. Pero tenemos otras virtudes. Y una de ellas, muy digna de ser tomada en cuenta, es el coraje, el deseo de servir, de jugarse entero, de agotar todos los recursos para destacar, para cumplir. Eso también vale mucho. Además, si nunca se acuerdan de nosotros, ¿cómo vamos a adquirir experiencia? Lo lógico sería que nos llevaran como suplentes, porque así es como podríamos aprender más y conseguir experiencia y desenvoltura. Tenemos mala suerte, porque lo único que nosotros queremos es que nos den una oportunidad.

¿Usted tiene fe en los nuevos?

Fe absoluta. Si nos fueran probando, estoy seguro que podríamos llegar a reemplazar a algunos consagrados. En todo caso, debiera llenarse el team de reserva con elementos jóvenes. Chile podría tener un Equipo Seleccionado "B", con puros jugadores jóvenes. Y ésto, uno a uno, podrían ser ensayados en el "A". Como lo hacen los húngaros.

Yo creo que, si se hiciera eso, el fútbol chileno tendría, para el futuro, un buen cuadro. Justamente cuando los de ahora comiencen a declinar. Los seleccionados actuales no pueden resistir toda la vida. Algún día tendrán que ser reemplazados y, si no se prepara con tiempo al nuevo contingente, no tendremos como reemplazarlos. Debiera dársele oportunidad a los jóvenes. Porque hay valores auténticos, gente que puede servir de mucho, más adelante. Tiene usted a Ramos, Olmos, Avelino Díaz, Verdejo, Picó, Contreras, Sergio Valdés, Velásquez, y muchos otros.

—¿Y Juan Beltrán?

—También Juan Beltrán, de ese le respondo yo. Porque le aseguro que no me achicaría si me tocara defender la camiseta chilena. Al contrario, pienso que jugaría mejor aún, porque pondría en ello todos mis sentidos. Lo malo es que no se nos da la oportunidad...

MISTER HUIFA

DEBIERA ESTAR. — El joven half de Unión Española, Juan Beltrán, viene rindiendo extraordinarias performances. Sobre todo, ha destacado por su regularidad. Ha asentado su juego y sabe muy bien lo que es defender y apoyar. Tirado pudo haberse fijado en el muchacho rojo, cuando hizo la nómina de los seleccionados.

Béisbol

PITTSBURGH, 6.— (UP).— John Peter (Honus) Wagner, cuyas proezas beisbolísticas en el team de los Piratas de Pittsburgh le granjearon la reputación de "mejor torpedero de todos los tiempos", falleció a primera hora de hoy en su domicilio del vecino pueblo de Carnegie, a los 81 años de edad.

El famoso "holandés volador", apodo por el que se le conocía en el mundo del béisbol, dejó de existir mientras dormía, a las 0.56 horas. A la cabecera del lecho mortuorio estaban, en ese momento, su esposa, Bessie, su hermano político y algunos íntimos de la familia.

Wagner, que venía enfermo en los últimos años, hizo su postrer presentación pública el 30 de abril, con motivo del descubrimiento de una estatua de 5 metros de altura y 240 toneladas de peso, erigida en su honor en el campo Forbes, de Los Piratas. Estaba reducido al lecho desde el mes de septiembre, en que se lesionó una cadera a consecuencia de una caída en su domicilio.

El finado, uno de los miembros más caracterizados del "Salón de la Fama" del béisbol, era una de las figuras legendarias del deporte de la pelota. Fue el campeón al bate de la Liga Nacional en ocho temporadas, y en 17 temporadas consecutivas bateó más de 300 de average. Estableció marcas que todavía no han sido superadas, a pesar de que los jugadores están intentándolo infructuosamente desde hace cerca de medio siglo.

El fútbol en ballet

UN PUBLICO MILLONARIO

CHICAGO.— (UP). — Según datos dados a la publicidad, un total de 7.674.412 aficionados concurrieron a los estadios de los equipos de la Liga Nacional durante la pasada campaña.

La cifra, sin embargo, denota una disminución de 399.183 comparada con la registrada en 1954.

Sólo tres clubes lograron atraer más público en la temporada de 1955. Los Phillies de Filadelfia muestran el mayor aumento con un total de 183.895 más que el año pasado, y le siguen los cachorros de Chicago con 127.[illegible] y los Dodgers de Brookyn con [illegible].

La asistencia de aficionados a los estadios de los gigantes de Nueva York, Noardenales de St. Louis y Bravos de Milwaukee, disminuyó en 330.955, 190.568 y [illegible] respectivamente.

Los Bravos, empero, lograron una asistencia de 2.055.336 y casi hablaron la obtenida por los Dodgers, que quedaron en el segundo lugar con un total de [illegible].

Las cifras de la Liga Americana fueron de 8.942.971, que representa un aumento de [illegible] comparadas con las entradas de 1954. Los Atleticos de Kansas City muestran una asistencia de 1.393.054 aficionados.

DEPORTE extranjero

FLORENCIA.— (U. P.).— El astro futbolístico brasileño Julio Botelho (Julinho), que acaba de regresar del Brasil, donde ha fallecido su padre, reanudó ayer su entrenamiento con el Florentina, a cuyas filas pertenece actualmente.

Julinho, que pasó varias semanas en su país, regresó demasiado tarde para participar en el partido que con el Milán jugó el domingo su equipo, el cual, primero de la clasificación general de la primera división, obtuvo el triunfo por dos goles a cero.

Se espera que el jugador forme ya parte del equipo el jueves en el partido de campeonato contra Roma. Después de dicho encuentro, se interrumpen los partidos de Liga, con motivo de los partidos internacionales de Italia contra Alemania y Egipto.

⊙ ● ⊙

ESTOCOLMO.— (U. P.).— Elementos extranjeros han intentado examinar a hurtadillas la pista que se está preparando aquí para las pruebas de equitación de los Juegos Olímpicos.

El mayor Sven Grape, miembro del comité organizador, que hizo esta revelación, manifestó también que las tentativas de espionaje han llegado al extremo de que en una ocasión los guardas han tenido que alejar a un extranjero de la pista que se está construyendo pocos kilómetros al norte de Estocolmo.

La pista se mantendrá rodeada del mayor secreto hasta el 6 de abril próximo, en que será enseñada a los representantes de los países que enviarán delegados a la competencia ecuestre.

⊙ ● ⊙

PARIS.— (U. P.).— El famoso ciclista francés, Maurice Archambaud, héroe de las carreteras y los velódromos de Europa durante muchos años, dejó de existir en su domicilio en la noche del domingo.

El cadáver de Archambaud, que contaba 48 años de edad, fue encontrado por el portero del edificio, y la policía dijo que el fallecimiento fue debido a causas naturales. La esposa y los cuatro hijos del famoso ciclista se hallaban en su casa de campo.

Archambaud estableció el record de la hora en 1937, en el velódromo Vigorelli, de Milán, con una velocidad de 45,840 kilómetros. No fue superado hasta 1942, en que logró la hazaña Fausto Coppi.

El finado dirigía ahora una fábrica de bicicletas. Había sido director del equipo francés de la Vuelta a Francia, en 1948.

CARACAS. — (U. P.). — Por tercera vez consecutiva en una semana, Magallanes derrotó a Caracas, por cinco carreras a tres, y con ello empató con Pampero en el segundo lugar de la clasificación, mientras Caracas queda en el último puesto.

Mickens relevó magníficamente en el cuarto inning, cerrando el paso al Caracas, y apuntándose su primer triunfo de la temporada.

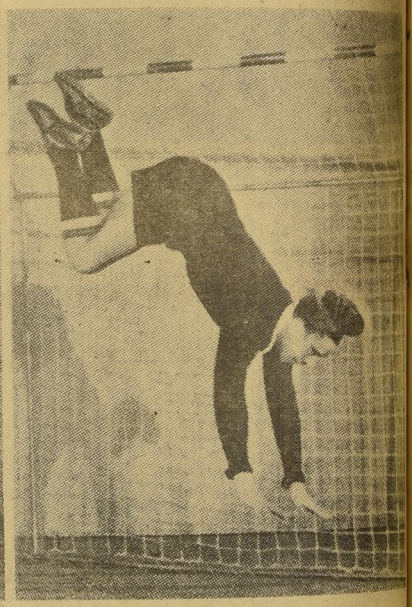

VEREMOS UN CONCURSO HIPICO NOCTURNO EN EL REGIMIENTO "CAZADORES"

EMPIEZA EL VIERNES 16 DE ESTE MES

El Regimiento Cazadores ha organizado un Concurso Hípico Oficial nocturno, para los días 16, 17 y 18 del presente mes, con el cual finalizarán, prácticamente, las actividades ecuestres del año.

La fiesta ecuestre que organiza Cazadores tendrá algunas novedades de harto interés para los aficionados al deporte de la equitación, pues se han construído nuevos obstáculos ,ocho de los cuales son fijos, hermoseados con flores naturales y construídos en sólidos cimientos, piedras o concreto, tronco de árboles y fuentes de agua.

Las pruebas mismas deben resultar interesantes para el público ,ya que entre los 17 saltos que figuran en programa, hay algunos muy lucidos y emocionantes, como ser, "parejas", "vertical", "Oxer" y "triple", sobre obstáculos de altura y [illegible] pesores considerables.

Es preciso anotar que se presentará la "prueba nacional" similar a la prueba internacional conocida con el nombre de "prueba de Las Naciones", que se realiza en dos faces y por equipo, siendo la primera que se presentará en el año. Actuarán jinetes de reconocido prestigio internacional, entre otros ,el coronel Pelayo Izurieta, capitanes Mario Leuembe[illegible] en "Pillán"; Guillermo Aranda, en "Maitén"; Leopoldo Roja[illegible] en "Bambi"; César Mendoza, en "Puelche"; Mary Serra, en "Laurel". Esta última amazona ha vuelto al país después de dos años, como también Eduardo Cuevas, en "Tarfé"; Javier Echeverría, en "Fugitivo"; Elaine James ,en "Gerald", y muchos otros jinetes conocidos.